

MEMORIAL DESCRITIVO E ESPECIFICAÇÕES TÉCNICAS

9 de fevereiro de 2026

OBJETO:

CONSTRUÇÃO DE 20 UNIDADES HABITACIONAIS NO MUNICÍPIO DE CLAROS
DOS POÇÕES-MG

TIPOLOGIA: CONSTRUÇÃO NOVA

REF. DO PROJETO: CLA-0198

RESPONSÁVEL TÉCNICO SUHÉLLEN CANÁRIA DE SOUZA SARAIVA:

PREFEITUA MUNICIPAL DE CLARO DOS POÇÕES-MG

Sumário

INTRODUÇÃO	4
JUSTIFICATIVA	4
DESCRIÇÃO DO OBJETO – META FÍSICA	5
CONSIDERAÇÕES INICIAIS	6
▪ LOCALIZAÇÃO DA OBRA.....	6
▪ RESPONSÁVEL TÉCNICO PELO PROJETO ARQUITETÔNICO, ESTRUTURAL, ORÇAMENTO, PROJETO ELÉTRICO, PROJETO HIDROSSANITARIO, TERRAPLANAGEM E ESPECIFICAÇÕES TÉCNICAS 6	
▪ CÁLCULO DO BDI	7
▪ RESPONSABILIDADES.....	7
▪ POPULAÇÃO BENEFICIADA.....	8
FICHA TÉCNICA – RESIDÊNCIA UNIFAMILIAR	8
CARACTERIZAÇÃO	8
ÁREAS DA EDIFICAÇÃO	8
CARACTERÍSTICAS CONSTRUTIVAS	9
OBSERVAÇÕES COMPLEMENTARES:	11
ILUSTRAÇÕES	11
PREMISSAS QUE SUBSIDIARAM A ELABORAÇÃO DO PROJETO	14
INTRODUÇÃO	14
PROJETOS	15
ORÇAMENTO	15
FUNDAÇÕES	16
SUPRAESTRUTURA	16
PAREDES E PAINÉIS	17
COBERTURA E PROTEÇÕES	17
REVESTIMENTOS	17
PAVIMENTAÇÃO	18
INSTALAÇÕES	18
INSTALAÇÕES SANITÁRIAS	18
COMPLEMENTARES	18

OUTROS ITENS E SERVIÇOS NÃO INCORPORADOS NO ORÇAMENTO.....	18
COMPOSIÇÕES ADAPTADAS	19
DESCRIÇÃO DOS SERVIÇOS DA PLANILHA ORÇAMENTÁRIA	19
1 CONSTRUÇÃO DE 20 UNIDADES HABITACIONAIS NO MUNICÍPIO DE CLARO DOS POÇOS-MG	19
1.1 SERVIÇOS PRELIMINARES	19
1.2 ADMINISTRAÇÃO LOCAL.....	21
1.3 FUNDAÇÕES – SAPATAS	22
1.4 FUNDAÇÕES BALDRAMES.....	27
1.5 IMPERMEABILIZAÇÃO.....	33
1.6 SUPRAESTRUTURA.....	34
1.7 PAREDES E PAINÉIS.....	42
1.8 ESQUADRIAS METÁLICAS.....	44
1.9 ESQUADRIAS DE MADEIRA	48
1.10 COBERTURA E PROTEÇÕES	50
1.11 REVESTIMENTOS INTERNOS	53
1.12 REVESTIMENTOS CERÂMICOS	55
1.13 REVESTIMENTOS EXTERNOS.....	57
1.14 FORROS.....	58
1.15 PINTURAS INTERNAS	59
1.16 PINTURAS EXTERNAS.....	61
1.17 PINTURA DE ESQUADRIAS	62
1.18 PISO CERÂMICO	64
1.19 PISO DE CONCRETO	67
1.20 RODAPÉS, SOLEIRAS E PEITORIS	67
1.21 ~ 1.23 INSTALAÇÕES ELÉTRICAS	69
1.24 ~1.26 INSTALAÇÕES HIDRÁULICAS.....	71
1.27 ~ 1.28 INSTALAÇÕES SANITÁRIAS.....	72
1.29 APARELHOS, METAIS E BANCADAS.....	74
1.30 SERVIÇOS FINAIS.....	74
CRITÉRIOS DE MEDIÇÃO:	75
OBRIGAÇÕES DA CONTRATADA.....	76
RECEBIMENTO DA OBRA	78

INTRODUÇÃO

Este memorial descritivo tem por objetivo apresentar as características técnicas e construtivas referentes à execução de unidades habitacionais no município de **Claro dos Poções-MG**, estado de Minas Gerais. O presente empreendimento integra um importante esforço conjunto entre o poder público e demais entidades envolvidas na promoção do direito à moradia digna, atendendo diretamente à demanda por habitações populares no município.

A construção dessas unidades habitacionais representa um avanço significativo no desenvolvimento urbano e social de **Claro dos Poções**, contribuindo para a melhoria da qualidade de vida da população, sobretudo das famílias de baixa renda. Além de reduzir o déficit habitacional local, o projeto proporciona inclusão social, geração de empregos diretos e indiretos e fortalecimento da economia regional durante a fase de obras.

Dessa forma, este empreendimento reflete o compromisso com o bem-estar da comunidade, promovendo dignidade, segurança e melhores condições de vida para os cidadãos contemplados.

Com um investimento expressivo de aproximadamente **R\$ 3.000.000,00 (três milhões reais)**, esta ação contempla a construção de 20 residências padronizadas, distribuídas de forma planejada para garantir conforto, funcionalidade e segurança aos futuros moradores.

JUSTIFICATIVA

A **construção de 20 unidades habitacionais no município de Claro dos Poções- MG** justifica-se pela necessidade de enfrentamento ao déficit habitacional existente na região, especialmente entre as famílias de baixa renda. A iniciativa tem como objetivo garantir o direito à moradia digna, promovendo inclusão social e melhoria da qualidade de vida da população beneficiada.

O empreendimento visa atender famílias que vivem em condições precárias de habitação, contribuindo para a redução da vulnerabilidade social e a promoção da dignidade humana. Além disso, a implantação do projeto fomentará o

desenvolvimento socioeconômico local por meio da geração de empregos diretos e indiretos durante a fase de construção, bem como o estímulo à economia regional.

A escolha da área para a construção das unidades levou em consideração critérios técnicos e urbanísticos, respeitando a legislação vigente quanto ao uso e ocupação do solo.

DESCRIÇÃO DO OBJETO – META FÍSICA

A obra em questão refere-se **CONSTRUÇÃO DE 20 UNIDADES HABITACIONAIS NO MUNICÍPIO DE CLARO DOS POÇÕES-MG.**

A meta física deste projeto consiste na construção e entrega de 20 unidades habitacionais no município de **Claro dos Poções – MG**, devidamente concluídas e aptas para habitação. Cada unidade será executada com estrutura completa, incluindo fundação, alvenaria, cobertura, revestimentos, instalações hidráulicas, elétricas e sanitárias, piso, pintura, banheiro completo e área de serviço.

As moradias serão entregues com ligação à rede pública de água, esgoto e energia elétrica, além de passeio frontal conforme as exigências municipais. As construções seguirão os padrões técnicos estabelecidos por programas habitacionais oficiais e atenderão às normas da ABNT e às legislações urbanísticas e sanitárias vigentes, garantindo condições adequadas de habitabilidade, salubridade e segurança para as famílias beneficiadas.

CONSIDERAÇÕES INICIAIS

▪ LOCALIZAÇÃO DA OBRA

A construção, objeto deste memorial refere-se **CONSTRUÇÃO DE 20 UNIDADES HABITACIONAIS NO MUNICÍPIO DE CLARO DOS POÇÕES-MG.**



Imagem: Croqui de localização dos terrenos 1 e 2.

Fonte: Google Earth Pro.

- **RESPONSÁVEL TÉCNICO PELO PROJETO ARQUITETÔNICO, ESTRUTURAL, ORÇAMENTO, PROJETO ELÉTRICO, PROJETO HIDROSSANITARIO, TERRAPLANAGEM E ESPECIFICAÇÕES TÉCNICAS**

Responsável técnico: SUHÉLLEN CANÁRIA DE SOUZA SARAIVA

Área de Atuação: Engenheira Civil

Registro: CREA-MG 416.856/LP

▪ **CÁLCULO DO BDI**

Com base no Imposto Sobre Serviços (ISS) aplicado no município de **Claro dos Poções** -MG, que corresponde a 3%, o cálculo do Benefício e Despesas Indiretas (BDI) foi estabelecido em **25,85%**.

Esse índice engloba custos relacionados à administração central, seguros e garantias, contingências, despesas financeiras, remuneração e tributos sobre faturamento.

▪ **RESPONSABILIDADES**

A Secretaria Municipal de Obras e Infraestrutura, denominada CONTRATANTE, detém o direito e a autoridade, para resolver todo e qualquer caso singular e porventura omissos neste memorial, bem como nos projetos fornecidos e demais documentos técnicos.

Caso surja algum serviço não previsto em contrato, a CONTRATADA deverá comunicar formalmente à CONTRATANTE e somente poderá executá-los após aprovação da FISCALIZAÇÃO. A omissão de qualquer procedimento técnico, ou normas neste ou nos demais memoriais, nos projetos, ou em outros documentos contratuais, não exime a CONTRATADA da obrigatoriedade da utilização das melhores técnicas preconizadas para os trabalhos, respeitando os objetivos básicos de funcionalidade e adequação dos resultados, bem como todas as normas da ABNT vigentes.

A existência e atuação da FISCALIZAÇÃO em nada diminuirá a responsabilidade única, integral e exclusiva da CONTRATADA no que concerne aos aspectos quantitativos e qualitativos da obra. É da máxima importância, que o Engenheiro Responsável Técnico realize um minucioso acompanhamento de todos os serviços prestados, promovendo um trabalho de equipe com os diferentes profissionais e fornecedores especializados durante todas as fases de organização e construção.

Não serão toleradas soluções parciais ou improvisadas, ou que não atendam à melhor técnica preconizada para os serviços objeto da licitação. Caso haja discrepâncias, as condições especiais do contrato, especificações técnicas gerais e memoriais predominam sobre os projetos, bem como os projetos específicos de cada

área predominam sobre os gerais das outras áreas, os detalhes específicos predominam sobre os gerais e as cotas deverão predominar sobre as escalas, devendo o fato, de qualquer forma, ser comunicado com a devida antecedência à FISCALIZAÇÃO, para as providências e compatibilizações necessárias.

No caso de discrepâncias ou falta de especificações de marcas e modelos de materiais, equipamentos, serviços, acabamentos, etc., deverá sempre ser observado que estes itens deverão ser de qualidade extra definido no item materiais/equipamentos, e que as escolhas deverão sempre serem aprovadas antecipadamente pela FISCALIZAÇÃO.

▪ POPULAÇÃO BENEFICIADA

O município de **Claro dos Poções**, conta uma população de **7.166** habitantes (2022), no qual 20 famílias poderão desfrutar deste empreendimento.

FICHA TÉCNICA – RESIDÊNCIA UNIFAMILIAR

CARACTERIZAÇÃO

TÍTULO:	Residência Unifamiliar Térrea
DESCRIÇÃO:	Edificação residencial unifamiliar térrea com sala, 2 quartos, banheiro social, cozinha e área de serviço externa.

ÁREAS DA EDIFICAÇÃO

ÁREA EQUIVALENTE	Descrição	Área Real (m ²)	Coefficiente de Equivalência (1)	Área Equivalente (m ²) (2)
	Unidade Habitacional (área coberta padrão)	46,52	1,00	46,52
	Área de serviço (coberta de padrão diferente) (*)	3,75	0,24	0,90
	Calçada perimetral (proteção da alvenaria)	16,15	0,03	0,48

	externa) (*)			
	Varanda (coberta de padrão diferente) (*)	3,60	0,20	0,72
	Total	70,02		48,62
<p>Notas:</p> <p>(1) Coeficientes calculados a partir do projeto utilizado, em função dos custos unitários de cada característica de área, com base no SINAPI.</p> <p>(2) Área utilizada como característica física para obtenção do custo final por m² da edificação, apresentado no relatório de custos por unidade da federação.</p> <p>Observações:</p> <p>(*) Aceita-se uma discrepância de ±10% entre os coeficientes de equivalência do projeto proposto e aqueles indicados na presente Ficha Técnica.</p>				

CARACTERÍSTICAS CONSTRUTIVAS

ITENS INCLUSOS	<ul style="list-style-type: none"> - Fundação em sapata isolada com viga baldrame. - Estrutura em sistema reticulado de concreto armado. - Vedação vertical em alvenaria de bloco cerâmico com 9cm de espessura. - Proteção perimetral da alvenaria externa com 50cm de largura (calçada em concreto). - Laje pré-moldada em concreto (vigota convencional) na área do teto do banheiro. - Forro em PVC nas demais áreas. - Portas de acesso (varanda e cozinha) de abrir em alumínio. - Portas internas em madeira. - Cobertura com telha cerâmica sobre estrutura e trama de madeira com tratamento imunizante. - Janelas de alumínio (2 venezianas e 1 para vidro) nos quartos e em alumínio e vidro nos demais ambientes. - Nas paredes da cozinha, área de serviço, revestimento cerâmico padrão popular, assentado com argamassa AC-I, sobre faces de paredes internas, até 1,50m de altura. No banheiro, revestimento cerâmico até o teto. Em complemento das paredes desses ambientes (exceto área de serviço externa), acabamento em pintura com tinta
----------------	--

látex acrílico standard sobre selador, aplicados sobre uma demão de massa única em argamassa.

- Nas demais paredes internas da residência onde não houver revestimento cerâmico, acabamento em pintura com tinta acrílica standard sobre selador, aplicados sobre uma demão de massa única para recebimento de pintura.
- Impermeabilização com argamassa polimérica em todas as paredes externas na altura de 60cm, e nas paredes do banheiro e da cozinha a 20cm.
- No teto do banheiro, laje sob chapisco e massa única para recebimento de pintura além de fundo selador acrílico e pintura látex acrílico standard.
- Nos panos de fachada, textura látex acrílica.
- Nos pisos: i) contrapiso aderido, com 3 cm de espessura, nos quartos, circulação, sala, banheiro e cozinha. No box do banheiro, contrapiso aderido, com 3 cm de espessura. ii) Impermeabilização com argamassa polimérica no piso do banheiro e da cozinha. iii) revestimento cerâmico padrão popular na unidade habitacional (coberta padrão), inclusive rodapé com 7cm de altura.
- Peitoris pré-moldados em granilite, marmorite ou granitina.
- Lavatório suspenso em louça branca com torneira metálica cromada padrão popular.
- Vaso sanitário com caixa acoplada em louça branca.
- Bancada da cozinha com 1,20m x 0,60m em mármore sintético com cuba integrada e torneira metálica cromada, padrão popular.
- Tanque com coluna, 22L, em mármore sintético com torneira de metal cromado padrão popular.
- Luminárias tipo plafon plástico nos ambientes internos (inclusive lâmpada) e luminária arandela tipo meia lua, de sobrepor na porta de entrada e área de serviço (inclusive lâmpada).
- Caixa d'água de polietileno de 500L.
- Limpeza geral da obra.

ITENS NÃO INCLUSOS	<ul style="list-style-type: none"> - Fundações profundas. - Contenções de solo. - Sistemas de aquecimento de água (SAS). - Sistema de Microgeração de Energia Fotovoltaica (SFV). - Sistemas e dispositivos para adaptação das unidades habitacionais à PCD. - Gradil em alumínio fixado em todas as janelas. - Campainha. - Infraestrutura externa à edificação. - Equipamentos de uso comum.
--------------------	---

OBSERVAÇÕES COMPLEMENTARES:

- As imagens a seguir ilustram a edificação objeto desta ficha técnica, devendo ser observadas eventuais adaptações necessárias.
- Para formação desde orçamento foram utilizados os custos do Sistema Nacional de Pesquisa de Custos e Índices da Construção Civil – SINAPI, vigentes na data de referência técnica e data de preços informada nesta ficha técnica.

ILUSTRAÇÕES

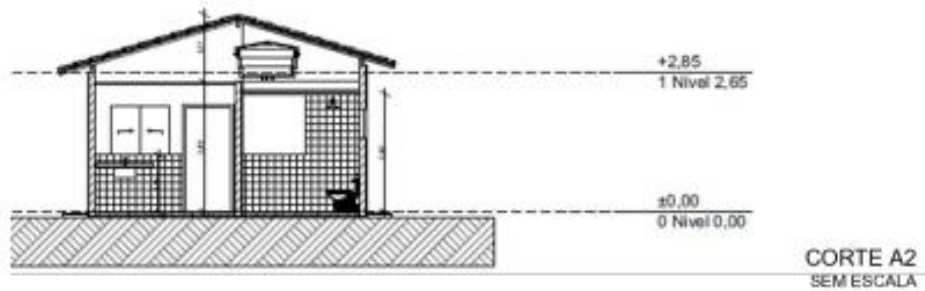
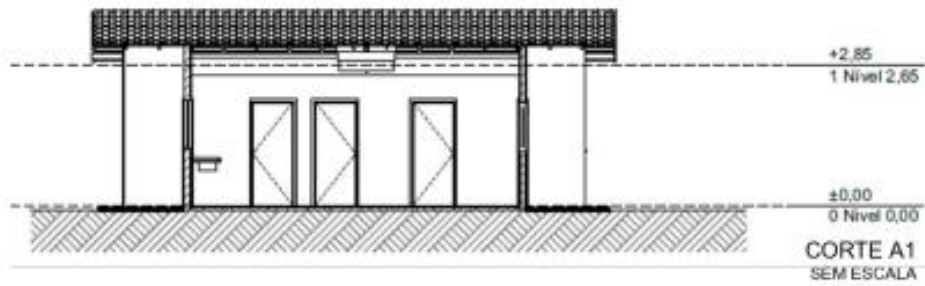
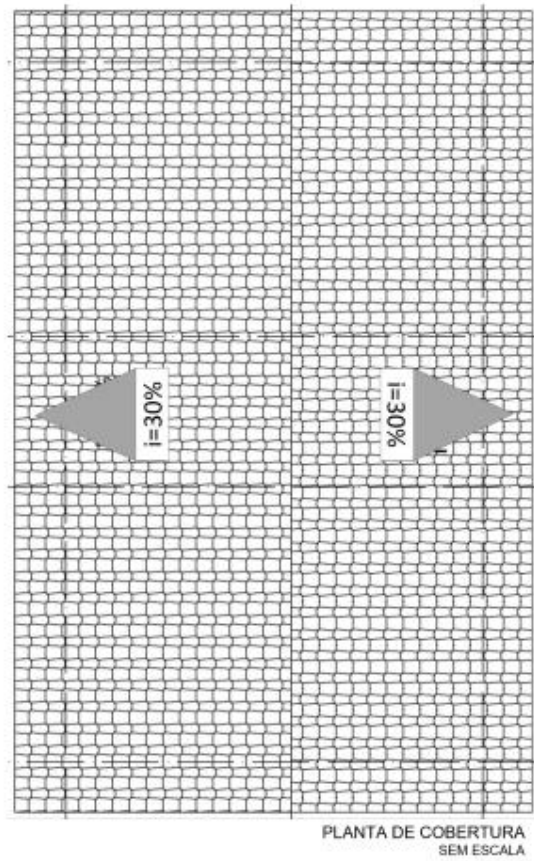
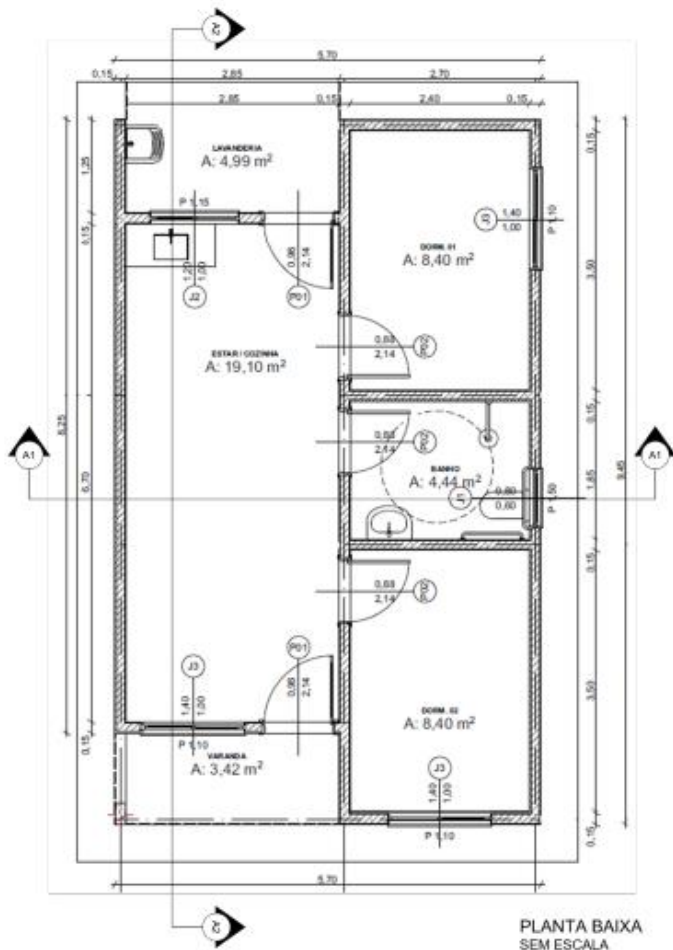

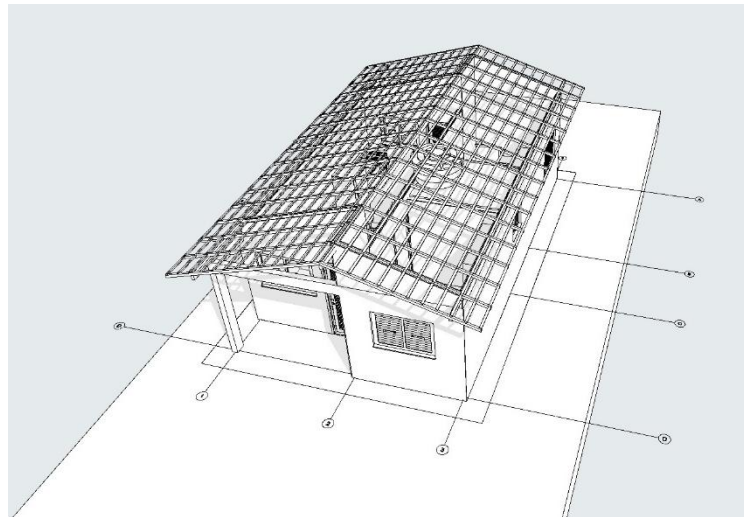
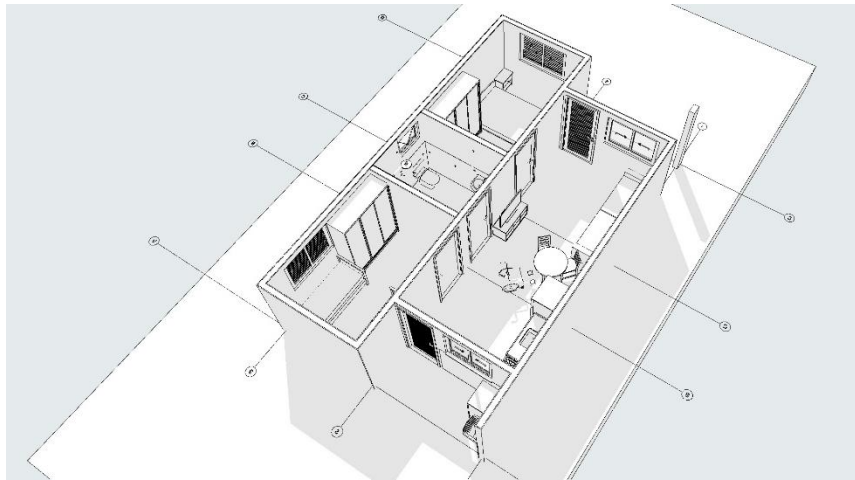

PREMISSAS QUE SUBSIDIARAM A ELABORAÇÃO DO PROJETO

INTRODUÇÃO

A Planilha Orçamentária foi desenvolvida com base em um projeto desenvolvido seguindo as premissas da Portaria MCID 1416/2023. Está estruturada conforme a EAP constante no ANEXO V (EAP com intervalos aceitáveis das incidências dos agrupadores do orçamento) do MN AE 099.

O projeto desenvolvido para a Unidade Habitacional (UH) corresponde a uma casa de alvenaria, com as seguintes áreas:

- Área total da casa: 53,87 M²;
- Área útil total: 47,46 M²

Ambientes e respectivas áreas úteis: sala/cozinha (19,10m²), 2 dormitórios (8,40m², cada), 1 banheiro (4,44m²), varanda (3,56m²) e lavanderia (3,56m²).

As Figuras 1 e 2 apresentam o projeto da UH considerado no orçamento.



Figura 1 – Fachada frontal da UH



Figura 2 – Planta da UH

PROJETOS

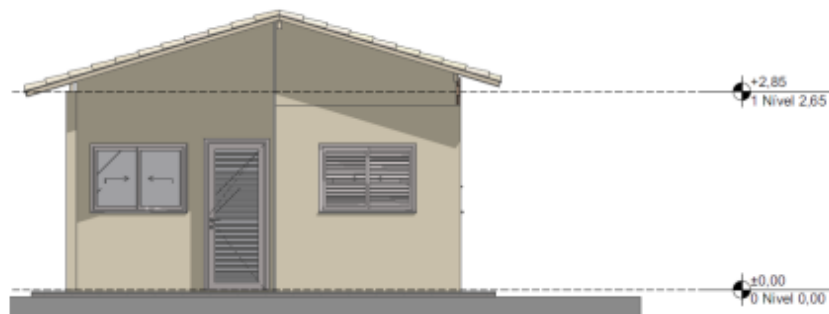
Os quantitativos de serviços da planilha orçamentária foram levantados a partir dos projetos arquitetônico e complementares.

Os projetos complementares (fundação, estrutura, elétrico e hidrossanitário) foram produzidos a partir do projeto arquitetônico.

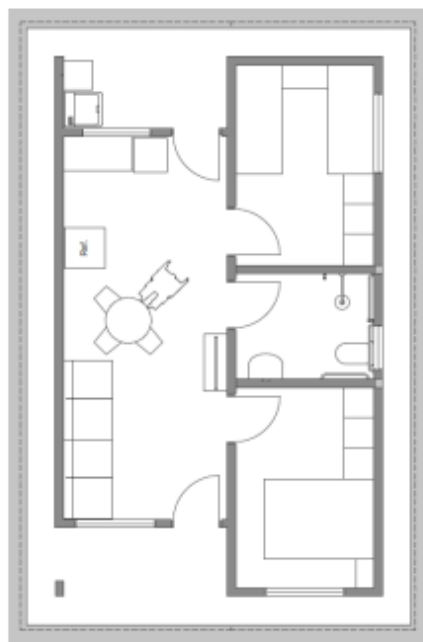
ORÇAMENTO

Este orçamento foi elaborado utilizando como fonte SINAPI e data-base setembro de 2025, considerando as composições e os custos dos insumos e serviços vigentes nesse período.

FUNDAÇÕES

Para a fundação da casa foram consideradas as seguintes premissas para elaboração do orçamento:

- Terreno plano;
- Vigas baldrames e sapatas isoladas;
- A remoção do excesso de solo escavado, resultante da concretagem das fundações e baldrames (volume de concreto e lastro x empolamento), não foi incluída na planilha, já que a distância de transporte está associada à configuração do canteiro e topografia do terreno (o solo removido pode ser aproveitado para aterro em outra UH, no passeio ou pode ser levado ao bota-fora);
- As sapatas foram orçadas, conforme projeto, apoiadas na cota -1,00m em relação ao nível dos baldrames. Contudo essa profundidade pode ser alterada em virtude das condições do solo. Cabe aos responsáveis pela fiscalização e execução este controle.

SUPRAESTRUTURA

Para a superestrutura da casa foram consideradas as seguintes premissas para elaboração do orçamento:

- Pilares de concreto com armação, seção de 12x30cm;
- Vigas de concreto com armação, seção de 12x25 e 12x30cm;
- Laje pré-moldada, com 12cm de altura, somente no banheiro, conforme opção disponível no SINAPI;
- Para os baldrames, que têm largura de 12cm, foi considerada escavação de uma vala com 32cm de largura;
- Os quantitativos de fôrmas consideram a concretagem de pilares após o levantamento da alvenaria, portanto, as formas são executadas somente nas laterais.
- Os quantitativos de fôrmas para vigas consideram as vigas concretadas sobre a alvenaria, portanto, sem fundo e sem escoramento. Foram considerados

fundo de viga e escoramento nas peças da varanda e área de serviço, que não se apoiam em alvenarias;

- Para escolha das composições de concretagem das peças de pilares e vigas, considerou-se que o lançamento será feito por baldes, em função (i) da possibilidade de construção pulverizada e (ii) da dificuldade em utilizar lançamento por bomba em cidades pequenas.

PAREDES E PAINÉIS

Para as paredes e painéis da casa foram consideradas as seguintes premissas para elaboração do orçamento:

- Em função da consideração de concretagem diretamente sobre as alvenarias, não foi incluído o serviço de apertamento da alvenaria;
- Os quantitativos foram extraídos diretamente do modelo BIM da edificação.

COBERTURA E PROTEÇÕES

Para o item de coberturas e proteções da casa foram consideradas as seguintes premissas para elaboração do orçamento:

- Cobertura em trama de madeira apoiada em tesouras de madeira;
- Telhamento com telha cerâmica capa-canal em toda a edificação;

REVESTIMENTOS

Para os revestimentos da casa foram consideradas as seguintes premissas para elaboração do orçamento:

- Revestimento cerâmico meia altura, cozinha e lavanderia. Revestimento cerâmico em toda parede do banheiro;
- Piso cerâmico em toda a edificação (48,74m²);
- Forro com régua de PVC na sala, cozinha, circulação e dormitórios;
- Os quantitativos foram extraídos diretamente do modelo BIM da edificação.

PAVIMENTAÇÃO

- Para a pavimentação da casa foram consideradas as seguintes premissas para elaboração do orçamento:
- Para evitar a umidade ascensional no piso, foi considerado uma camada separadora em lona. Sobre essa camada são feitos o lastro de concreto magro e o contrapiso;
- A casa conta com uma calçada de concreto em toda a sua volta.

INSTALAÇÕES

INSTALAÇÕES SANITÁRIAS

- Utilizada caixa de descarga;
- Caixa de inspeção, gordura de alvenaria.

COMPLEMENTARES

Para os serviços complementares foram consideradas apenas a limpeza final e interna da UH, com varrição da área de piso cimentado que circunda a UH.

OUTROS ITENS E SERVIÇOS NÃO INCORPORADOS NO ORÇAMENTO

A PO desenvolvida para estimativa do custo da UH representa o custo parcial da obra e não o global, isto é, não leva em consideração os custos relacionados com a execução de:

- Instalação e regularização de condomínio;
- Impostos, taxas e emolumentos cartoriais;
- Aquisição de terreno;
- Fundações especiais;
- Rebaixamento de lençol freático;
- Escavações e movimento de terra proveniente de corte e aterro de terreno;
- Submuramentos;
- Obras de contenção de encostas;
- Instalações de interfone, incêndio e SPDA;

- Equipamentos e instalações especiais;
- Playground e recreação;
- Urbanização;
- Paisagismo;
- Obras e serviços complementares;
- Fossa e Sumidouro.

COMPOSIÇÕES ADAPTADAS

Para a elaboração deste orçamento, foram utilizadas composições do sistema SINAPI. Em determinadas situações, foi necessário realizar adaptações para refletir com maior precisão as condições específicas do projeto e a realidade de execução.

As composições adaptadas foram desenvolvidas a partir de bases do SINAPI, com alterações pontuais de insumos. A codificação dessas composições segue a mesma do SINAPI, acrescentando-se o sufixo ADP-XX.

DESCRIÇÃO DOS SERVIÇOS DA PLANILHA ORÇAMENTÁRIA

1 CONSTRUÇÃO DE 20 UNIDADES HABITACIONAIS NO MUNICÍPIO DE CLARO DOS POÇÕES-MG

1.1 SERVIÇOS PRELIMINARES

1.1.1 FORNECIMENTO E INSTALAÇÃO DE PLACA DE OBRA COM CHAPA GALVANIZADA E ESTRUTURA DE MADEIRA. AF_03/2022_PS

A frente da edificação será fixada a placa da obra em chapa galvanizada 0,26, afixadas com rebites 4,8x40mm, em estrutura metálica viga U 2" enrijecida com metalon 20 x 20, suporte em estrutura de madeira auto clavado pintadas na frente e no verso com fundo anticorrosivo e tinta automotiva. Ao final da obra, a placa deve ser removida na desmobilização da Contratada.

ESPECIFICAÇÕES

Plotagem digital: As placas de obras deverão ser confeccionadas em chapa galvanizada 0,26. As chapas serão afixadas com rebites 540 e parafusos 3/8, em uma estrutura metálica com viga U 2” em metalon 20x20. O suporte para a instalação deverá ser em eucalipto autoclavado.

1.1.2 MOBILIZAÇÃO E DESMOBILIZAÇÃO

Item referente a mobilização e desmobilização de obra, necessário no início e após a conclusão da execução de todos os serviços necessários.

Item compreendes todos os custos referentes ao transporte de maquinário, funcionários e demais necessidades para início dos serviços.

1.1.3 CANTEIRO DE OBRAS COMPOSTO POR CONTAINER ALMOXARIFADO, CONTAINER SANITÁRIO E CONTAINER PARA ESCRITÓRIO.

O canteiro de obras será composto por três containers devidamente organizados para atender às necessidades operacionais, administrativas e sanitárias da obra. O primeiro container será destinado ao almoxarifado, utilizado para o armazenamento de ferramentas, equipamentos de proteção individual (EPIs), materiais de consumo e insumos em geral. Este container contará com prateleiras metálicas, ventilação natural e sistema de segurança com fechamento por cadeado.

O segundo container será adaptado como sanitário, também em estrutura metálica, contendo divisórias internas com vasos sanitários, lavatórios e, quando necessário, chuveiros. Estará conectado à rede de abastecimento de água e sistema de esgotamento sanitário, podendo ser por meio de rede pública, fossa séptica ou tanque. Este módulo contará com instalação elétrica adequada, iluminação interna e ventilação.

O terceiro container será destinado ao uso como escritório, adaptado com isolamento térmico, forro e piso adequado. Internamente, será equipado com mesa, cadeiras, armários, quadro de avisos e sistema de climatização, podendo ser ar-condicionado ou ventilador. Este ambiente será utilizado pela equipe técnica e administrativa da obra, como engenheiros, mestres de obras e encarregados.

A organização do canteiro visa promover a funcionalidade, segurança e bem-estar dos trabalhadores durante a execução das atividades da obra.

1.1.4 LOCAÇÃO CONVENCIONAL DE OBRA, UTILIZANDO GABARITO DE TÁBUAS CORRIDAS PONTALETADAS A CADA 2,00M - 2 UTILIZAÇÕES.

EXECUÇÃO

- Verifica-se o comprimento do trecho da instalação;
- Corta-se o comprimento necessário das peças de madeira;
- Com a cavadeira faz-se a escavação no local onde será inserido o pontalete (peça de madeira);
- O pontalete é inserido no solo; o nível é verificado durante este procedimento;
- Interligam-se os pontaletes com duas tábuas, no seu topo, formando um “L”;
- Coloca-se travamento de madeira na base de cada pontalete para sustentar a estrutura do gabarito;
- No solo, faz-se o chumbamento, com concreto, dos pontaletes;
- Em seguida, é feita a pintura da tábua (lado de dentro do gabarito) e da madeira do topo (“L”).

1.2 ADMINISTRAÇÃO LOCAL

1.2.1 ADMINISTRAÇÃO LOCAL

Os itens contabilizados em ADMINISTRAÇÃO LOCAL se referem aos custos provenientes de mão de obra especializada, custos de materiais necessários para gestão da obra e custos referentes a gastos mensais com a execução.

Estão contemplados em planilha:

- Engenheiro Civil de obra júnior com encargos complementares;
- Técnico de edificações com encargos complementares;
- Encarregado geral com encargos complementares.

1.3 FUNDAÇÕES – SAPATAS

1.3.1 ESCAVAÇÃO MECANIZADA PARA BLOCO DE COROAMENTO OU SAPATA COM RETROESCAVADEIRA (INCLUINDO ESCAVAÇÃO PARA COLOCAÇÃO DE FÔRMAS). AF_01/2024

EXECUÇÃO

- Marcar no terreno as dimensões dos blocos e/ou sapatas a serem escavados;
- Executar a cava com uso de retroescavadeira até a cota de assentamento prevista, fazendo atenção às pontas das estacas, no caso de blocos;
- Realizar o ajuste das laterais utilizando ponteira e pá;
- Retirar todo material solto do fundo e realizar o nivelamento;
- Respeitar o embutimento da estaca no bloco, bem como os arranques de armadura desta especificados em projeto de fundações.

A execução desta etapa seguirá as normas técnicas vigentes, bem como as orientações de segurança do trabalho aplicáveis ao serviço manual em fundações.

1.3.2 PREPARO DE FUNDO DE VALA COM LARGURA MENOR QUE 1,5 M (ACERTO DO SOLO NATURAL). AF_08/2020

O item será levantado por metro quadrado (m²). O procedimento Executivo consiste em:

O apiloamento do fundo da vala deverá ser realizado golpeando-se em média de 30 a 50 vezes por metro quadrado, a uma altura média de queda de 50 cm

Soquete ou maço: pedaço de madeira em formato quadrangular ou retangular, com dimensões variáveis entre vinte e trinta centímetros de base, e espessura de duas ou três polegadas, com cabo encaixado no mesmo.

O uso obrigatório de Equipamento de Proteção Individual (EPI).

1.3.3 LASTRO DE CONCRETO MAGRO, APLICADO EM BLOCOS DE COROAMENTO OU SAPATAS, ESPESSURA DE 5 CM. AF_01/2024

Uma vez liberada a cota de assentamento das fundações, será preparada a superfície através da remoção de material solto ou amolecido e as irregularidades remanescentes eliminadas, deve-se então aplicar um lastro de concreto magro com a espessura da ordem de 5 cm, aplicado em camada contínua em toda a área abrangida pela área de piso.

A execução deve ser feita como:

- Lançar e espalhar o concreto sobre solo firme e compactado ou sobre lastro de brita;
- Em áreas extensas ou sujeitas a grande sollicitação, prever juntas conforme utilização ou previsto em projeto;
- Nivelar a superfície final.

O lastro de concreto magro tem função de regularização, proporcionando uma base estável e limpa para a montagem das armaduras, sem função estrutural. Sua execução obedecerá às normas técnicas pertinentes e às orientações de segurança do trabalho.

1.3.4 FABRICAÇÃO, MONTAGEM E DESMONTAGEM DE FÔRMA PARA SAPATA, EM CHAPA DE MADEIRA COMPENSADA RESINADA, E=17 MM, 4 UTILIZAÇÕES. AF_01/2024

EXECUÇÃO

- A partir dos projetos de fabricação de fôrmas, conferir as medidas e realizar o corte das chapas compensadas e peças de madeira não aparelhada; em obediência ao projeto, observar perfeita marcação das posições dos cortes, utilizando trena metálica calibrada, esquadro de braços longos, transferidor mecânico ou marcador eletrônico de ângulo, etc.;
- Com os sarrafos e pontaletes, montar a grelha de suporte da fôrma da sapata;
- Pregar a chapa compensada na grelha;
- Executar demais dispositivos de travamento do sistema de fôrmas, conforme projeto de fabricação;
- Fazer a marcação das faces para auxílio na montagem das fôrmas;
- Posicionar as quatro faces da sapata, conforme projeto, e pregá-las com prego de cabeça dupla;
- Escorar as laterais com sarrafos apoiados ao terreno;

- Fixar estrutura de delimitação da altura e abertura do tronco de pirâmide.

1.3.5 ARMAÇÃO DE SAPATA ISOLADA, VIGA BALDRAME E SAPATA CORRIDA UTILIZANDO AÇO CA-50 DE 10 MM - MONTAGEM. AF_01/2024

EXECUÇÃO

- Com as barras já cortadas e dobradas, executar a montagem da armadura, fixando as diversas partes com arame recozido, respeitando o projeto estrutural;
- Dispor os espaçadores plásticos com afastamento de no máximo 50cm e amarrá-los à armadura de forma a garantir o cobrimento mínimo indicado em projeto;
- Posicionar a armadura na fôrma e fixá-la de modo que não apresente risco de deslocamento durante a concretagem.

O aço recebido na planta de produção deve atender às exigências das normas NBR 7480, 7481, 7482 e/ou 7483 (de acordo com o tipo de aço utilizado), no mínimo em relação aos ensaios de:

Tração e dobramento, no caso de fios, barras e telas para concreto armado;

Tensão a 1% de alongamento, tração e relaxação (se necessário), no caso de fios e cordoalhas para concreto protendido. Devem ser mantidos laudos de laboratório ou fornecedor que comprovem o atendimento às exigências para todos os lotes entregues.

As barras e fios devem apresentar suficiente homogeneidade quanto às suas características geométricas, e possuir mossas e saliências visíveis para melhorar a aderência das mesmas ao concreto. Por acordo prévio entre FORNECEDOR e a CONTRATADA, este último deve ter livre acesso aos locais em que as peças encomendadas estejam sendo fabricadas examinadas ou ensaiadas, tendo o direito de inspecioná-las. A inspeção pode ser efetuada diretamente pela CONTRATADA ou através de inspetor credenciado.

Todo o sistema de controle de qualidade, envolvendo as atividades de amostragem, ensaios e análise de resultados deverão ser realizados segundo as especificações contidas na norma NBR 7480 da ABNT, que irá propor a aceitação ou rejeição dos materiais disponibilizados pela CONTRATADA. É necessária a realização da amostragem dos materiais no próprio canteiro, sendo sobre estas amostras,

realizados ensaios de tração e dobramento, os quais já tiveram seus custos contemplados no BDI.

Não é vedada a utilização de barras de aço soldada, desde que seja decidido pela SUPERVISÃO e ouvida a equipe técnica da CONTRATADA. Entretanto alguns requisitos devem ser obrigatoriamente respeitados, tais como:

Emendas admissíveis somente em aços CA-50 e diâmetros superiores a 12,5 mm;

Pode-se utilizar soldagem por caldeamento ou eletrodo convencional desde que respeite a todos os requisitos propostos pela NBR 8548 - “Barras de aço destinado a armaduras para concreto armado com emendas mecânicas ou por solda - Determinação de resistência à tração” e NBR 6118 – “Projeto de estruturas de concreto - Procedimento”;

Utilizar soldas de topo ou por trespasse.

Os materiais devem ser devidamente identificados por tipo. As armaduras montadas (se estocadas) devem ter a identificação da peça ou elemento a que se destinam.

O transporte do aço até o local de produção da peça deve ser realizado garantindo a não ocorrência de deformações e, no caso de armaduras pré-montadas, evitando-se rupturas dos vínculos de posicionamento, conformação das armaduras (incluindo sua identificação) e posicionamento de elementos de ligação ou ancoragens (quando aplicável).

1.3.6 ARMAÇÃO DE SAPATA ISOLADA, VIGA BALDRAME E SAPATA CORRIDA UTILIZANDO AÇO CA-50 DE 6,3 MM - MONTAGEM. AF_01/2024

Deverão ser seguidas as especificações do item 1.3.5 para execução dos serviços.

1.3.7 ARMAÇÃO DE SAPATA ISOLADA, VIGA BALDRAME E SAPATA CORRIDA UTILIZANDO AÇO CA-60 DE 5 MM - MONTAGEM. AF_01/2024

Deverão ser seguidas as especificações do item 1.3.5 para execução dos serviços.

1.3.8 CONCRETAGEM DE SAPATA, FCK 20 MPA, COM USO DE JERICA - LANÇAMENTO, ADENSAMENTO E ACABAMENTO.

EXECUÇÃO

- Lançar 1/3 do volume de água e toda quantidade de agregado graúdo na betoneira, colocando-a em movimento;
- Lançar toda a quantidade de cimento, conforme dosagem indicada, e mais 1/3 terço do volume de água;
- Após algumas voltas da betoneira, lançar toda a quantidade prevista de areia e o restante da água;
- Respeitar o tempo mínimo de mistura indicado pela norma técnica e/ou pelo fabricante do equipamento, permitindo a mistura homogênea de todos os materiais

A SUPERVISÃO deverá realizar ainda as seguintes atividades específicas:

Atender as solicitações efetuadas pela CONTRATADA através do diário de obra, para liberação da concretagem de partes ou peças da estrutura. Tal liberação somente se dará se for solicitada em tempo hábil, para que sejam executadas as eventuais correções necessárias;

Liberar a execução da concretagem da peça, após conferir as dimensões, os alinhamentos, os prumos, as condições de travamento, vedação e limpeza das formas e do cimbramento, além do posicionamento e bitolas das armaduras, eletrodutos, passagem de dutos e demais instalações. Tratando-se de uma peça ou componente de uma estrutura em concreto aparente, comprovar que as condições das formas são suficientes para garantir a textura do concreto indicada no projeto de arquitetura;

Não permitir que a posição de qualquer tipo de instalação ou canalização, que passe através de vigas ou outros elementos estruturais, seja modificada em relação a indicada no projeto, sem a previa autorização da SUPERVISAO;

Acompanhar a execução de concretagem, observando se são obedecidas as recomendações sobre o preparo, o transporte, o lançamento, a vibração, a desforma e a cura do concreto. Especial cuidado deverá ser observado para o caso de peças em concreto aparente, evitando durante a operação de adensamento a ocorrência de falhas que possam comprometer a textura final;

Controlar com o auxílio de laboratório, a resistência do concreto utilizado e a qualidade do aço empregado, programando a realização dos ensaios necessários a comprovação das exigências do projeto, cujos relatórios de resultados deverão ser catalogados e arquivados;

Exigir o preparo das juntas de concretagem, conforme projeto de construção correspondente. No caso de concreto aparente, solicitar ao autor do projeto o plano de juntas, quando não indicado no projeto de arquitetura;

Verificar continuamente os prumos nos pontos principais da obra, como por exemplo: cantos externos, pilares, poços de elevadores e outros.

NOTA: Só será permitida a concretagem de qualquer estrutura após a verificação e liberação do fiscal responsável pela obra.

1.3.9 REATERRO MANUAL DE VALAS, COM COMPACTADOR DE SOLOS DE PERCUSSÃO. AF_08/2023

O reaterro será executado manualmente, por meio do lançamento e espalhamento do solo ao longo do interior das valas, o material será compactado em camadas sucessivas de no máximo 15 cm de espessura, utilizando compactador de solo a percussão como equipamento de compactação, o material de reaterro deverá ser umedecido previamente, a fim de garantir a umidade ótima para uma compactação eficiente e homogênea.

A atividade será conduzida de acordo com as normas de segurança do trabalho, garantindo a integridade física dos trabalhadores e das instalações já executadas.

O serviço de reaterro e compactação é fundamental para a proteção das infraestruturas enterradas (como tubulações, eletrodutos e fundações), devendo atender rigorosamente aos requisitos do projeto executivo.

1.4 FUNDAÇÕES BALDRAMES

1.4.1 ESCAVAÇÃO MANUAL PARA VIGA BALDRAME OU SAPATA CORRIDA (INCLUINDO ESCAVAÇÃO PARA COLOCAÇÃO DE FÔRMAS). AF_01/2024

EXECUÇÃO

- Marcar no terreno as dimensões dos blocos e/ou sapatas a serem escavados;
- Executar a cava utilizando pá, picareta e ponteira;
- Realizar o ajuste das laterais utilizando ponteira e pá;
- Após o arrasamento das estacas, no caso de blocos, finalizar a escavação do fundo e realizar o nivelamento;
- Retirar todo material solto do fundo;
- Respeitar o embutimento da estaca no bloco, bem como os arranques de armadura desta especificados em projeto de fundações.

1.4.2 LASTRO DE CONCRETO MAGRO, APLICADO EM BLOCOS DE COROAMENTO OU SAPATAS, ESPESSURA DE 5 CM. AF_01/2024

Uma vez liberada a cota de assentamento das fundações, será preparada a superfície através da remoção de material solto ou amolecido e as irregularidades remanescentes eliminadas, deve-se então aplicar um lastro de concreto magro com a espessura da ordem de 5 cm, aplicado em camada contínua em toda a área abrangida pela área de piso.

A execução deve ser feita como:

- Lançar e espalhar o concreto sobre solo firme e compactado ou sobre lastro de brita;
- Em áreas extensas ou sujeitas a grande solicitação, prever juntas conforme utilização ou previsto em projeto;
- Nivelar a superfície final.

1.4.3 FABRICAÇÃO, MONTAGEM E DESMONTAGEM DE FÔRMA PARA VIGA BALDRAME, EM MADEIRA SERRADA, E=25 MM, 4 UTILIZAÇÕES. AF_01/2024

A partir dos projetos de fôrmas, conferir as medidas e realizar o corte das peças de madeira não aparelhada em obediência ao projeto, observar perfeita marcação das posições dos cortes, utilizando trena metálica calibrada, esquadro de braços longos, transferidor mecânico ou marcador eletrônico de ângulo, etc;

- Com os sarrafos, montar a estruturação das fôrmas das vigas; - Pregar a tábua nas gravatas;

- Executar demais dispositivos do sistema de fôrmas.
- Fazer a marcação das faces para auxílio na montagem das fôrmas.
- Posicionar as faces laterais e escorá-las com sarrafos de madeira apoiados no terreno
- Travar as duas faces com sarrafos pregados na face superior da viga.

1.4.4 ARMAÇÃO DE SAPATA ISOLADA, VIGA BALDRAME E SAPATA CORRIDA UTILIZANDO AÇO CA-50 DE 8 MM - MONTAGEM. AF_01/2024

EXECUÇÃO

- Com as barras já cortadas e dobradas, executar a montagem da armadura, fixando as diversas partes com arame recozido, respeitando o projeto estrutural;
- Dispor os espaçadores plásticos com afastamento de no máximo 50cm e amarrá-los à armadura de forma a garantir o cobrimento mínimo indicado em projeto;
- Posicionar a armadura na fôrma e fixá-la de modo que não apresente risco de deslocamento durante a concretagem.

O aço recebido na planta de produção deve atender às exigências das normas NBR 7480, 7481, 7482 e/ou 7483 (de acordo com o tipo de aço utilizado), no mínimo em relação aos ensaios de:

- Tração e dobramento, no caso de fios, barras e telas para concreto armado;
- Tensão a 1% de alongamento, tração e relaxação (se necessário), no caso de fios e cordoalhas para concreto protendido. Devem ser mantidos laudos de laboratório ou fornecedor que comprovem o atendimento às exigências para todos os lotes entregues.

As barras e fios devem apresentar suficiente homogeneidade quanto às suas características geométricas, e possuir moças e saliências visíveis para melhorar a aderência das mesmas ao concreto. Por acordo prévio entre FORNECEDOR e a CONTRATADA, este último deve ter livre acesso aos locais em que as peças encomendadas estejam sendo fabricadas examinadas ou ensaiadas, tendo o direito de inspecioná-las. A inspeção pode ser efetuada diretamente pela CONTRATADA ou através de inspetor credenciado.

Todo o sistema de controle de qualidade, envolvendo as atividades de amostragem, ensaios e análise de resultados deverão ser realizados segundo as

especificações contidas na norma NBR 7480 da ABNT, que irá propor a aceitação ou rejeição dos materiais disponibilizados pela CONTRATADA. É necessária a realização da amostragem dos materiais no próprio canteiro, sendo sobre estas amostras, realizados ensaios de tração e dobramento, os quais já tiveram seus custos contemplados no BDI.

Não é vedada a utilização de barras de aço soldada, desde que seja decidido pela SUPERVISÃO e ouvida a equipe técnica da CONTRATADA. Entretanto alguns requisitos devem ser obrigatoriamente respeitados, tais como:

- Emendas admissíveis somente em aços CA-50 e diâmetros superiores a 12,5 mm;
- Pode-se utilizar soldagem por caldeamento ou eletrodo convencional desde que respeite a todos os requisitos propostos pela NBR 8548 - “Barras de aço destinado a armaduras para concreto armado com emendas mecânicas ou por solda - Determinação de resistência à tração” e NBR 6118 – “Projeto de estruturas de concreto - Procedimento”;
- Utilizar soldas de topo ou por trespasse.

Os materiais devem ser devidamente identificados por tipo. As armaduras montadas (se estocadas) devem ter a identificação da peça ou elemento a que se destinam.

O transporte do aço até o local de produção da peça deve ser realizado garantindo a não ocorrência de deformações e, no caso de armaduras pré-montadas, evitando-se rupturas dos vínculos de posicionamento, conformação das armaduras (incluindo sua identificação) e posicionamento de elementos de ligação ou ancoragens (quando aplicável).

1.4.5 ARMAÇÃO DE SAPATA ISOLADA, VIGA BALDRAME E SAPATA CORRIDA UTILIZANDO AÇO CA-50 DE 6,3 MM - MONTAGEM. AF_01/2024

Deverão ser seguidas as especificações do item 1.4.4 para execução dos serviços.

1.4.6 ARMAÇÃO DE SAPATA ISOLADA, VIGA BALDRAME E SAPATA CORRIDA UTILIZANDO AÇO CA-60 DE 5 MM - MONTAGEM. AF_01/2024

Deverão ser seguidas as especificações do item 1.4.4 para execução dos serviços.

1.4.7 CONCRETAGEM DE BLOCO DE COROAMENTO OU VIGA BALDRAME, FCK 20 MPA, COM USO DE JERICA - LANÇAMENTO, ADENSAMENTO E ACABAMENTO. AF_01/2024.

EXECUÇÃO

- Lançar 1/3 do volume de água e toda quantidade de agregado graúdo na betoneira, colocando-a em movimento;
- Lançar toda a quantidade de cimento, conforme dosagem indicada, e mais 1/3 terço do volume de água;
- Após algumas voltas da betoneira, lançar toda a quantidade prevista de areia e o restante da água;
- Respeitar o tempo mínimo de mistura indicado pela norma técnica e/ou pelo fabricante do equipamento, permitindo a mistura homogênea de todos os materiais

O concreto será efetuado em metro cúbico (m³), a ser executado, com as seguintes características, FCK de 20 Mpa, traço de 1: 2,7: 3 sendo respectivamente, cimento, areia média e brita 1, através de preparo mecânico com betoneira de 600 litros.

A SUPERVISÃO deverá realizar ainda as seguintes atividades específicas:

Atender as solicitações efetuadas pela CONTRATADA através do diário de obra, para liberação da concretagem de partes ou peças da estrutura. Tal liberação somente se dará se for solicitada em tempo hábil, para que sejam executadas as eventuais correções necessárias;

Liberar a execução da concretagem da peça, após conferir as dimensões, os alinhamentos, os prumos, as condições de travamento, vedação e limpeza das formas e do cimbramento, além do posicionamento e bitolas das armaduras, eletrodutos, passagem de dutos e demais instalações. Tratando-se de uma peça ou componente de uma estrutura em concreto aparente, comprovar que as condições das formas são suficientes para garantir a textura do concreto indicada no projeto de arquitetura;

Não permitir que a posição de qualquer tipo de instalação ou canalização, que passe através de vigas ou outros elementos estruturais, seja modificada em relação a indicada no projeto, sem a previa autorização da SUPERVISAÇÃO;

Acompanhar a execução de concretagem, observando se são obedecidas as recomendações sobre o preparo, o transporte, o lançamento, a vibração, a desforma e a cura do concreto. Especial cuidado deverá ser observado para o caso de peças em concreto aparente, evitando durante a operação de adensamento a ocorrência de falhas que possam comprometer a textura final;

Controlar com o auxílio de laboratório, a resistência do concreto utilizado e a qualidade do aço empregado, programando a realização dos ensaios necessários a comprovação das exigências do projeto, cujos relatórios de resultados deverão ser catalogados e arquivados;

Exigir o preparo das juntas de concretagem, conforme projeto de construção correspondente. No caso de concreto aparente, solicitar ao autor do projeto o plano de juntas, quando não indicado no projeto de arquitetura;

Verificar continuamente os prumos nos pontos principais da obra, como por exemplo: cantos externos, pilares, poços de elevadores e outros.

NOTA: Só será permitida a concretagem de qualquer estrutura após a verificação e liberação do fiscal responsável pela obra.

1.4.8 REATERRO MANUAL DE VALAS, COM COMPACTADOR DE SOLOS DE PERCUSSÃO. AF_08/2023

EXECUÇÃO

- Inicia-se, quando necessário, com a umidificação do solo afim de atingir o teor umidade ótima de compactação prevista em projeto.
- Executa-se o reaterro lateral, e a região que recobre o tubo, atendendo as especificações de projeto e garantindo que a tubulação enterrada fique continuamente apoiada no fundo da vala sobre o berço de assentamento.
- Prossegue-se com o reaterro superior, região com 30 cm de altura sobre a geratriz superior da tubulação. A compactação é executada de cada lado, apenas nas regiões compreendidas entre o plano vertical tangente à tubulação e a parede da vala. A parte diretamente acima da tubulação não é compactada, a fim de se evitarem deformações dos tubos.

- Terminada a fase anterior é feito o reaterro final, região acima do aterro superior até a superfície do terreno ou cota de projeto. Esta etapa deve ser feita em camadas sucessivas e compactadas de tal modo a obter o mesmo estado do terreno das laterais da vala.
- No caso de existir escoramento da vala a mesma deve ser retirada simultaneamente as etapas do aterro garantindo assim o preenchimento total da vala.

1.5 IMPERMEABILIZAÇÃO

1.5.1 CHAPISCO APLICADO EM ALVENARIAS E ESTRUTURAS DE CONCRETO INTERNAS, COM COLHER DE PEDREIRO. ARGAMASSA TRAÇO 1:3 COM PREPARO MANUAL. AF_10/2022

EXECUÇÃO

- Antes de começar a aplicação, a superfície da base deve estar limpa (livre de irregularidades, incrustações metálicas, poeira, graxas ou óleos);
- Umedecer a base para evitar ressecamento da argamassa;
- Com a argamassa preparada conforme especificado pelo projetista, aplicar com colher de pedreiro vigorosamente, formando uma camada uniforme de espessura de 3 a 5 mm.

1.5.2 IMPERMEABILIZAÇÃO DE SUPERFÍCIE COM ARGAMASSA DE CIMENTO E AREIA, COM ADITIVO IMPERMEABILIZANTE, E = 1,5CM. AF_09/2023

EXECUÇÃO

- É recomendado que a superfície a ser impermeabilizada seja previamente chapiscada, a fim de aumentar a aderência da camada de argamassa;
- Lançar a argamassa com aditivo impermeabilizante sobre o chapisco, aplicando energia suficiente para garantir uma boa aderência;
- Realizar uma pressão adequada para garantir a aderência da argamassa ao substrato;
- Após o tempo necessário para o "puxamento" da argamassa, é possível sarrafear e desempenar a superfície, buscando obter uma espessura mínima de 1,5 cm.

1.5.3 IMPERMEABILIZAÇÃO DE SUPERFÍCIE COM EMULSÃO ASFÁLTICA, 2 DEMÃOS. AF_09/2023

O elemento a impermeabilizar deverá ter a superfície totalmente limpa e seca. A impermeabilização constará da pintura contínua em um mínimo de 2 demãos de hidra asfalto, aplicadas à trincha, perpendicularmente a camada anterior. Cada demão somente poderá ser aplicada após a completa secagem da anterior. A área a impermeabilizar compreenderá a superfície superior da viga ou verga e deverá seguir um mínimo de 25cm nas laterais das mesmas.

1.6 SUPRAESTRUTURA

1.6.1 MONTAGEM E DESMONTAGEM DE FÔRMA DE PILARES RETANGULARES E ESTRUTURAS SIMILARES, PÉ-DIREITO SIMPLES, EM CHAPA DE MADEIRA COMPENSADA RESINADA, 8 UTILIZAÇÕES. AF_09/2020

EXECUÇÃO

- A partir dos eixos de referência considerados no projeto de estrutura, posicionar os gualdrões dos pés dos pilares, realizando medições e conferências com trena metálica, esquadros de braços longos, nível laser e outros dispositivos;
- Fixar os gualdrões na laje com pregos de aço ou recursos equivalentes;
- Posicionar três faces da fôrma de pilar, cuidando para que fiquem solidarizadas no gualdrão;
- Fixar os aprumadores e conferir prumo, nível e ortogonalidade do conjunto usando esquadro metálico;
- Sobre a superfície limpa, aplicar desmoldante com broxa ou spray em toda a face interna da fôrma;
- Após posicionamento das armaduras e dos espaçadores, colocar a quarta face da fôrma de pilar e executar o travamento com as vigas metálicas e as barras de ancoragem, espaçadas a cada 60cm, de modo a garantir as dimensões durante o lançamento do concreto;
- Conferir posicionamento, rigidez, estanqueidade e prumo da fôrma, introduzindo os contraventamentos previstos no projeto das fôrmas;

- Promover a retirada das fôrmas de acordo com o prazo indicado no projeto estrutural, somente quando o concreto atingir resistência suficiente para suportar as cargas, conforme NBR 14931:2004;
- Logo após a desfôrma, fazer a limpeza das peças e armazená-las de forma adequada para impedir o empenamento.

1.6.2 MONTAGEM E DESMONTAGEM DE FÔRMA DE VIGA, SEM ESCORAMENTO, PÉ-DIREITO SIMPLES, EM CHAPA DE MADEIRA RESINADA, 8 UTILIZAÇÕES.

EXECUÇÃO

- Posicionar os fundos de vigas sobre a borda das fôrmas dos pilares, providenciando apoios intermediários com garfos, de acordo com o indicado no projeto;
- Fixar os encontros dos painéis de fundo das vigas nos pilares, cuidando para que não ocorram folgas (verificar prumo e nível);
- Fixar as laterais da fôrma da viga, utilizando-se pregos de cabeça dupla, para facilitar a desfôrma;
- Sobre a superfície limpa, aplicar desmoldante com broxa ou spray em toda a face interna da fôrma;
- Conferir posicionamento, rigidez, estanqueidade e nível da fôrma;
- Promover a retirada das fôrmas de acordo com os prazos indicados no projeto estrutural (laterais e fundo respectivamente) somente quando o concreto atingir resistência suficiente para suportar as cargas, conforme NBR 14931:2004;
- Logo após a desfôrma, fazer a limpeza das peças e armazená-las de forma adequada para impedir o empenamento.

1.6.3 MONTAGEM E DESMONTAGEM DE FÔRMA DE VIGA, ESCORAMENTO COM GARFO DE MADEIRA, PÉ-DIREITO SIMPLES, EM CHAPA DE MADEIRA RESINADA, 8 UTILIZAÇÕES. AF_09/2020

EXECUÇÃO

- Posicionar os fundos de vigas sobre a borda das fôrmas dos pilares, providenciando apoios intermediários com garfos, de acordo com o indicado no projeto;

- Fixar os encontros dos painéis de fundo das vigas nos pilares, cuidando para que não ocorram folgas
(verificar prumo e nível);
- Fixar as laterais da fôrma da viga, utilizando-se pregos de cabeça dupla, para facilitar a desfôrma;
- Sobre a superfície limpa, aplicar desmoldante com broxa ou spray em toda a face interna da fôrma;
- Conferir posicionamento, rigidez, estanqueidade e nível da fôrma;
- Promover a retirada das fôrmas de acordo com os prazos indicados no projeto estrutural (laterais e fundo respectivamente) somente quando o concreto atingir resistência suficiente para suportar as cargas, conforme NBR 14931:2004;
- Logo após a desfôrma, fazer a limpeza das peças e armazená-las de forma adequada para impedir o empenamento.

1.6.4 ARMAÇÃO DE PILAR OU VIGA DE ESTRUTURA CONVENCIONAL DE CONCRETO ARMADO UTILIZANDO AÇO CA-60 DE 5,0 MM - MONTAGEM. AF_06/2022

EXECUÇÃO

- Com as barras já cortadas e dobradas, executar a montagem da armadura, fixando as diversas partes com arame recozido, respeitando o projeto estrutural;
- Dispor os espaçadores plásticos com afastamento de no máximo 50cm e amarrá-los à armadura de forma a garantir o cobrimento mínimo indicado em projeto;
- Posicionar a armadura na fôrma e fixá-la de modo que não apresente risco de deslocamento durante a concretagem.

O aço recebido na planta de produção deve atender às exigências das normas NBR 7480, 7481, 7482 e/ou 7483 (de acordo com o tipo de aço utilizado), no mínimo em relação aos ensaios de:

- Tração e dobramento, no caso de fios, barras e telas para concreto armado;

- Tensão a 1% de alongamento, tração e relaxação (se necessário), no caso de fios e cordoalhas para concreto protendido. Devem ser mantidos laudos de laboratório ou fornecedor que comprovem o atendimento às exigências para todos os lotes entregues.

As barras e fios devem apresentar suficiente homogeneidade quanto às suas características geométricas, e possuir mossas e saliências visíveis para melhorar a aderência das mesmas ao concreto. Por acordo prévio entre FORNECEDOR e a CONTRATADA, este último deve ter livre acesso aos locais em que as peças encomendadas estejam sendo fabricadas examinadas ou ensaiadas, tendo o direito de inspecioná-las. A inspeção pode ser efetuada diretamente pela CONTRATADA ou através de inspetor credenciado.

Todo o sistema de controle de qualidade, envolvendo as atividades de amostragem, ensaios e análise de resultados deverão ser realizados segundo as especificações contidas na norma NBR 7480 da ABNT, que irá propor a aceitação ou rejeição dos materiais disponibilizados pela CONTRATADA. É necessária a realização da amostragem dos materiais no próprio canteiro, sendo sobre estas amostras, realizados ensaios de tração e dobramento, os quais já tiveram seus custos contemplados no BDI.

Não é vedada a utilização de barras de aço soldada, desde que seja decidido pela SUPERVISÃO e ouvida a equipe técnica da CONTRATADA. Entretanto alguns requisitos devem ser obrigatoriamente respeitados, tais como:

- Emendas admissíveis somente em aços CA-50 e diâmetros superiores a 12,5 mm;
- Pode-se utilizar soldagem por caldeamento ou eletrodo convencional desde que respeite a todos os requisitos propostos pela NBR 8548 - “Barras de aço destinado a armaduras para concreto armado com emendas mecânicas ou por solda - Determinação de resistência à tração” e NBR 6118 – “Projeto de estruturas de concreto - Procedimento”;
- Utilizar soldas de topo ou por trespasse.

Os materiais devem ser devidamente identificados por tipo. As armaduras montadas (se estocadas) devem ter a identificação da peça ou elemento a que se destinam.

O transporte do aço até o local de produção da peça deve ser realizado garantindo a não ocorrência de deformações e, no caso de armaduras pré-montadas, evitando-se rupturas dos vínculos de posicionamento, conformação das armaduras (incluindo sua identificação) e posicionamento de elementos de ligação ou ancoragens (quando aplicável).

1.6.5 ARMAÇÃO DE PILAR OU VIGA DE ESTRUTURA CONVENCIONAL DE CONCRETO ARMADO UTILIZANDO AÇO CA-50 DE 6,3 MM - MONTAGEM. AF_06/2022

Deverão ser seguidas as especificações do item 1.6.4 para execução dos serviços.

1.6.6 ARMAÇÃO DE PILAR OU VIGA DE ESTRUTURA CONVENCIONAL DE CONCRETO ARMADO UTILIZANDO AÇO CA-50 DE 8,0 MM - MONTAGEM. AF_06/2022

Deverão ser seguidas as especificações do item 1.6.4 para execução dos serviços.

1.6.7 ARMAÇÃO DE PILAR OU VIGA DE ESTRUTURA CONVENCIONAL DE CONCRETO ARMADO UTILIZANDO AÇO CA-50 DE 10,0 MM - MONTAGEM. AF_06/2022

Deverão ser seguidas as especificações do item 1.6.4 para execução dos serviços.

1.6.8 LAJE PRÉ-MOLDADA UNIDIRECIONAL, BIAPOIADA, PARA PISO, ENCHIMENTO EM CERÂMICA, VIGOTA CONVENCIONAL, ALTURA TOTAL DA LAJE (ENCHIMENTO+CAPA) = (8+4). AF_11/2020

A execução da laje pré-moldada unidirecional, biapoiada, com enchimento em cerâmica e vigota convencional, com altura total de 12 cm (sendo 8 cm referentes ao bloco cerâmico e 4 cm de capa de concreto), segue uma sequência técnica padronizada e cuidadosa para garantir segurança e desempenho estrutural adequado.

Inicialmente, realiza-se a conferência do nivelamento e alinhamento dos apoios (paredes ou vigas) que receberão a laje. Em seguida, procede-se à montagem do escoramento provisório, utilizando escoras metálicas ou de madeira com travamentos

adequados, dispostas de forma a garantir estabilidade durante a montagem e concretagem. Sobre as escoras, instala-se uma estrutura de apoio (barrotes e sarrafos) para o recebimento das vigotas.

Com o escoramento posicionado e travado, as vigotas pré-moldadas com treliça metálica são distribuídas paralelamente, respeitando o espaçamento projetado para o encaixe das peças de enchimento cerâmico. Essas vigotas são apoiadas nas extremidades e no escoramento, garantindo alinhamento e estabilidade.

Na sequência, as peças de enchimento cerâmico (tabelas) são cuidadosamente posicionadas entre as vigotas, formando a base da laje. Essas peças não têm função estrutural, servindo apenas como enchimento e apoio para a concretagem da capa superior.

Após o posicionamento do enchimento, são colocadas as armaduras complementares. Sobre as vigotas, distribui-se a armadura negativa (quando necessária, conforme o vão), que é composta por barras longitudinais de aço. Também é instalada a armadura de distribuição, geralmente em forma de malha leve, para garantir a monoliticidade da capa de concreto e controle de fissuras.

Com todas as armaduras posicionadas, monta-se a forma nas bordas da laje, para conter o concreto durante o lançamento. A concretagem é então realizada com concreto de resistência $f_{ck} = 25 \text{ MPa}$, lançado sobre toda a superfície da laje até atingir uma espessura de 4 cm acima das peças cerâmicas. Durante o lançamento, o concreto é cuidadosamente adensado, evitando vazios e garantindo boa aderência entre a capa e as vigotas.

Após o término da concretagem, inicia-se o processo de cura do concreto, fundamental para o ganho de resistência e durabilidade da laje. A cura pode ser feita com aplicação de água, manta úmida ou produtos químicos apropriados, e deve durar no mínimo 7 dias.

Por fim, após o tempo de cura e o alcance da resistência mínima do concreto (geralmente após 14 a 21 dias), realiza-se a desforma e retirada do escoramento, completando a execução da laje pré-moldada.

Esse tipo de laje é amplamente utilizado em edificações residenciais e comerciais de pequeno porte, sendo uma solução leve, prática e econômica para pisos e coberturas.

Notas: Todas as passagens das instalações elétricas devem estar previamente posicionadas e devidamente verificadas pela equipe de fiscalização antes da execução da concretagem da laje.

1.6.9 CONCRETAGEM DE PILARES, FCK = 20 MPA, COM USO DE BALDES - LANÇAMENTO, ADENSAMENTO E ACABAMENTO.

EXECUÇÃO

- Lançar o material com a utilização de baldes e funil e adensá-lo com uso de vibrador de imersão, de forma a que toda a armadura e os componentes embutidos sejam adequadamente envolvidos na massa de concreto;
- Adensar o concreto de forma homogênea, conforme NBR 14931:2004, a fim de não se formarem ninhos, evitando-se vibrações em excesso que venham a causar exsudação da pasta / segregação do material;
- Conferir o prumo dos pilares ao final da execução.

A SUPERVISÃO deverá realizar ainda as seguintes atividades específicas:

Atender as solicitações efetuadas pela CONTRATADA através do diário de obra, para liberação da concretagem de partes ou peças da estrutura. Tal liberação somente se dará se for solicitada em tempo hábil, para que sejam executadas as eventuais correções necessárias;

Liberar a execução da concretagem da peça, após conferir as dimensões, os alinhamentos, os prumos, as condições de travamento, vedação e limpeza das formas e do cimbramento, além do posicionamento e bitolas das armaduras, eletrodutos, passagem de dutos e demais instalações. Tratando-se de uma peça ou componente de uma estrutura em concreto aparente, comprovar que as condições das formas são suficientes para garantir a textura do concreto indicada no projeto de arquitetura;

Não permitir que a posição de qualquer tipo de instalação ou canalização, que passe através de vigas ou outros elementos estruturais, seja modificada em relação a indicada no projeto, sem a previa autorização da SUPERVISAO;

Acompanhar a execução de concretagem, observando se são obedecidas as recomendações sobre o preparo, o transporte, o lançamento, a vibração, a desforma e a cura do concreto. Especial cuidado deverá ser observado para o caso de peças

em concreto aparente, evitando durante a operação de adensamento a ocorrência de falhas que possam comprometer a textura final;

Controlar com o auxílio de laboratório, a resistência do concreto utilizado e a qualidade do aço empregado, programando a realização dos ensaios necessários a comprovação das exigências do projeto, cujos relatórios de resultados deverão ser catalogados e arquivados;

Exigir o preparo das juntas de concretagem, conforme projeto de construção correspondente. No caso de concreto aparente, solicitar ao autor do projeto o plano de juntas, quando não indicado no projeto de arquitetura;

Verificar continuamente os prumos nos pontos principais da obra, como por exemplo: cantos externos, pilares, poços de elevadores e outros.

NOTA: Só será permitida a concretagem de qualquer estrutura após a verificação e liberação do fiscal responsável pela obra.

1.6.10 CONCRETAGEM DE VIGAS, FCK=25 MPA, COM BALDES EM EDIFICAÇÃO TÉRREA - LANÇAMENTO, ADENSAMENTO E ACABAMENTO.

EXECUÇÃO

- Lançar o material com baldes içados por polias e adensá-lo com uso de vibrador de imersão, de forma a que toda a armadura e os componentes embutidos sejam adequadamente envolvidos na massa de concreto;
- Adensar o concreto de forma homogênea, conforme NBR 14931:2004, a fim de não se formarem ninhos, evitando-se vibrações em excesso que venham a causar exsudação da pasta / segregação do material;
- Tomar os cuidados devidos para garantir a espessura e planicidade da laje;
- O acabamento final é feito com desempenadeiras de modo a se obter uma superfície uniforme;
- Enquanto a superfície não atingir endurecimento satisfatório, executar a cura com água potável.

A SUPERVISÃO deverá realizar ainda as seguintes atividades específicas:

Atender as solicitações efetuadas pela CONTRATADA através do diário de obra, para liberação da concretagem de partes ou peças da estrutura. Tal liberação

somente se dará se for solicitada em tempo hábil, para que sejam executadas as eventuais correções necessárias;

Liberar a execução da concretagem da peça, após conferir as dimensões, os alinhamentos, os prumos, as condições de travamento, vedação e limpeza das formas e do cimbramento, além do posicionamento e bitolas das armaduras, eletrodutos, passagem de dutos e demais instalações. Tratando-se de uma peça ou componente de uma estrutura em concreto aparente, comprovar que as condições das formas são suficientes para garantir a textura do concreto indicada no projeto de arquitetura;

Não permitir que a posição de qualquer tipo de instalação ou canalização, que passe através de vigas ou outros elementos estruturais, seja modificada em relação a indicada no projeto, sem a previa autorização da SUPERVISAÇÃO;

Acompanhar a execução de concretagem, observando se são obedecidas as recomendações sobre o preparo, o transporte, o lançamento, a vibração, a desforma e a cura do concreto. Especial cuidado deverá ser observado para o caso de peças em concreto aparente, evitando durante a operação de adensamento a ocorrência de falhas que possam comprometer a textura final;

Controlar com o auxílio de laboratório, a resistência do concreto utilizado e a qualidade do aço empregado, programando a realização dos ensaios necessários a comprovação das exigências do projeto, cujos relatórios de resultados deverão ser catalogados e arquivados;

Exigir o preparo das juntas de concretagem, conforme projeto de construção correspondente. No caso de concreto aparente, solicitar ao autor do projeto o plano de juntas, quando não indicado no projeto de arquitetura;

Verificar continuamente os prumos nos pontos principais da obra, como por exemplo: cantos externos, pilares, poços de elevadores e outros.

NOTA: Só será permitida a concretagem de qualquer estrutura após a verificação e liberação do fiscal responsável pela obra.

1.7 PAREDES E PAINÉIS

1.7.1 ALVENARIA DE VEDAÇÃO DE BLOCOS CERÂMICOS FURADOS NA HORIZONTAL DE 9X19X19 CM (ESPESSURA 9 CM) E ARGAMASSA DE ASSENTAMENTO COM PREPARO EM BETONEIRA. AF_12/2021

As alvenarias de vedação destinam-se ao preenchimento de espaços entre componentes da estrutura, podendo ser empregadas na fachada da obra (alvenarias externas) ou na criação dos espaços internos (divisórias internas).

Não têm função estrutural, mas desempenham papel importante na isolamento térmica e acústica dos ambientes, na segurança em casos de incêndio, na estanqueidade à água e até mesmo no contraventamento da estrutura.

Os blocos cerâmicos de vedação são fabricados com argila e conformados por extrusão, possuindo ranhuras nas suas faces laterais que propiciam melhor aderência com a argamassa de assentamento ou de revestimento; esses blocos são fabricados com dimensões padronizadas, indicadas posteriormente geralmente com furos circulares ("tijolos baianos") ou com furos retangulares. As propriedades mais importantes dos blocos cerâmicos de vedação, algumas delas especificadas nas normas brasileiras NBR 15270-1 e NBR 15270-2, são as seguintes:

- Tolerâncias dimensionais: ± 3 mm e desvio de esquadro: < 3 mm;
- Empenamento: < 3 mm;
- Absorção de água: 10 a 20%;
- Resistência a compressão: > 10 kgf/cm² (classe A); > 25 kgf/cm² (classe B).

Os limites impostos para as variações dimensionais e os desvios de forma asseguram a máxima economia no consumo de argamassa, tanto de assentamento como de revestimento, enquanto que a absorção de água, em torno de 10 a 20%, proporciona uma aderência adequada entre os blocos e a argamassa; em níveis excepcionalmente altos de absorção de água, ou mesmo quando os blocos se encontram muito ressecados, recomenda-se para o assentamento o prévio umedecimento dos blocos.

1.7.2 VERGA MOLDADA IN LOCO EM CONCRETO, ESPESSURA DE *10* CM.AF_03/2024

EXECUÇÃO

- Aplicar desmoldante na área de fôrma que ficará em contato com o concreto;
- Fixar a fôrma nas laterais da alvenaria já elevada, e executar o escoramento, posicionando os pontaletes que sustentarão a peça;

- Conferir posicionamento, rigidez, estanqueidade e prumo da fôrma;
- Posicionar a armadura com espaçadores para garantir o cobrimento mínimo;
- Concretar as vergas;
- Promover a retirada das fôrmas somente quando o concreto atingir resistência suficiente para suportar as cargas.

1.7.3 CONTRAVERGA MOLDADA IN LOCO EM CONCRETO, ESPESSURA DE *10*CM. AF_03/2024

EXECUÇÃO

- Aplicar desmoldante na área de fôrma que ficará em contato com o concreto;
- Posicionar os vergalhões de aço com espaçadores, de forma a garantir cobrimento mínimo;
- Concretar as peças e realizar a cura das peças;
- Após adquirir resistência necessária para desforma e utilização, assentar no vão junto com o restante da alvenaria de vedação.

1.8 ESQUADRIAS METÁLICAS

1.8.1 PORTA DE ALUMÍNIO DE ABRIR COM LAMBRI, COM GUARNIÇÃO, FIXAÇÃO COM PARAFUSOS - FORNECIMENTO E INSTALAÇÃO. AF_12/2019

EXECUÇÃO

- Conferir se o vão deixado está de acordo com as dimensões da porta e com a previsão de folga, 2mm no topo e nas laterais do vão;
- Colocar calços de madeira para apoio da porta, intercalando papelão entre os calços e a folha de porta para que a mesma não seja danificada;
- Posicionar a porta no vão e conferir: sentido de abertura da porta, cota da soleira, prumo, nível e alinhamento da porta com a face da parede;
- Marcar com uma ponteira a posição dos furos na parede do vão;
- Retirar a esquadria do vão e executar os furos necessários na alvenaria, utilizando broca de vídea com diâmetro de 10mm;

- Retirar o pó resultante dos furos com auxílio de um pincel ou soprador e encaixar as buchas de nailón;
- Posicionar novamente a esquadria no vão e parafusá-la no requadramento do vão, repetindo o processo de verificação de prumo, nível e alinhamento;
- Aplicar o selante em toda a volta da esquadria, para garantir a vedação da folga entre o vão e o marco.

1.8.2 JANELA DE ALUMÍNIO DE CORRER COM 2 FOLHAS PARA VIDROS (VIDROS INCLUSOS), BATENTE/ REQUADRO 6 A 14 CM, ACABAMENTO COM ACETATO OU BRILHANTE, FIXAÇÃO COM PARAFUSO, SEM GUARNIÇÃO/ ALIZAR, DIMENSÕES 100X120 CM, VEDAÇÃO COM SILICONE, EXCLUSIVE CONTRAMARCO - FORNECIMENTO E INSTALAÇÃO. AF_11/2024

EXECUÇÃO

- Com auxílio de chapas de aço ou alumínio, posicionar a esquadria no interior do vão, mantendo aproximadamente as mesmas folgas nas duas laterais, no topo e na base;
- Utilizando como gabarito a própria esquadria, devidamente nivelada e aprumada, marcar no vão a posição dos parafusos e proceder à furação correspondente;
- Aplicar silicone em forma de cordão em todo o contorno;
- Posicionar a esquadria de fora para dentro da edificação, fazendo pressão no silicone;
- Aparafusar a esquadria;
- Se as folhas estiverem separadas do marco, posicioná-las nos trilhos e testar seu funcionamento.

1.8.3 JANELA DE ALUMÍNIO DE CORRER COM 3 FOLHAS (2 VENEZIANAS E 1 FOLHA PARA VIDRO, VIDRO INCLUSO), BATENTE/ REQUADRO 6 A 14 CM, SEM ACABAMENTO, FIXAÇÃO COM PARAFUSO, SEM GUARNIÇÃO/ ALIZAR, DIMENSÕES 100X120 CM, VEDAÇÃO COM SILICONE, EXCLUSIVE CONTRAMARCO - FORNECIMENTO E INSTALAÇÃO. AF_11/2024

EXECUÇÃO

- Com auxílio de chapas de aço ou alumínio, posicionar a esquadria no interior do vão, mantendo aproximadamente as mesmas folgas nas duas laterais, no topo e na base;
- Utilizando como gabarito a própria esquadria, devidamente nivelada e aprumada, marcar no vão a posição dos parafusos e proceder à furação correspondente;
- Aplicar silicone em forma de cordão em todo o contorno;
- Posicionar a esquadria de fora para dentro da edificação, fazendo pressão no silicone;
- Aparafusar a esquadria;
- Se as folhas estiverem separadas do marco, posicioná-las nos trilhos e testar seu funcionamento.

1.8.4 JANELA DE ALUMÍNIO TIPO MAXIM-AR, BATENTE/ REQUADRO 3 A 14 CM, VIDRO INCLUSO, FIXAÇÃO COM PARAFUSO, SEM GUARNIÇÃO/ ALIZAR, DIMENSÕES 60X80 (A X L) CM, SEM ACABAMENTO, VEDAÇÃO COM SILICONE, EXCLUSIVE CONTRAMARCO - FORNECIMENTO E INSTALAÇÃO. AF_11/2024

EXECUÇÃO

- Com auxílio de chapas de aço ou alumínio, posicionar a esquadria no interior do vão, mantendo aproximadamente as mesmas folgas nas duas laterais, no topo e na base;
- Utilizando como gabarito a própria esquadria, devidamente nivelada e aprumada, marcar no vão a posição dos parafusos e proceder à furação correspondente;
- Aplicar silicone em forma de cordão em todo o contorno;
- Posicionar a esquadria de fora para dentro da edificação, fazendo pressão no silicone;
- Aparafusar a esquadria;
- Se as folhas estiverem separadas do marco, posicioná-las nos trilhos e testar seu funcionamento.

1.8.5 CONTRAMARCO DE ALUMÍNIO, FIXAÇÃO COM ARGAMASSA - FORNECIMENTO E INSTALAÇÃO.

EXECUÇÃO

- Verificar as dimensões do vão onde o contramarco será instalado, garantindo o prumo, nível e esquadro das superfícies;
- Preparar o local de assentamento, removendo resíduos soltos e umedecendo a base antes da aplicação da argamassa;
- Posicionar o contramarco de alumínio no vão, utilizando calços plásticos para manter o nivelamento e o alinhamento;
- Aplicar argamassa de assentamento nas laterais e na base, fixando o contramarco de forma uniforme e garantindo o completo preenchimento entre o alumínio e a alvenaria;
- Conferir o prumo e o nível do conjunto durante a fixação;
- Após o endurecimento da argamassa, remover os calços e proceder ao acabamento das bordas com argamassa de regularização;
- O contramarco deverá permanecer devidamente protegido até a instalação final das esquadrias.

1.8.6 GUARNIÇÃO DE ALUMÍNIO. AF_11/2024

EXECUÇÃO

- Verificar o perfeito alinhamento e acabamento do vão e do marco onde será aplicada a guarnição;
- Realizar a medição precisa dos vãos para corte das peças, garantindo o perfeito encontro nos cantos;
- Cortar os perfis de alumínio no comprimento exato, com ângulos de 45° nas extremidades para união nos cantos;
- Aplicar selante neutro ou fita adesiva de vedação nas junções, conforme especificações do fabricante;
- Fixar as guarnições de alumínio por meio de encaixe mecânico, parafusos ocultos ou adesivo estrutural, assegurando a fixação firme e o alinhamento uniforme;
- Verificar o prumo e nível durante a instalação, garantindo o fechamento estético e funcional do conjunto;
- Efetuar a limpeza final com produto neutro, removendo resíduos de selante, graxa ou poeira;
- Manter as superfícies protegidas até a entrega final da obra.

1.9 ESQUADRIAS DE MADEIRA

1.9.1 KIT DE PORTA DE MADEIRA PARA PINTURA, SEMI-OCA (LEVE OU MÉDIA), PADRÃO POPULAR, 80X210CM, ESPESSURA DE 3,5CM, ITENS INCLUSOS: DOBRADIÇAS, MONTAGEM E INSTALAÇÃO DO BATENTE, FECHADURA COM EXECUÇÃO DO FURO - FORNECIMENTO E INSTALAÇÃO. AF_12/2019

EXECUÇÃO DO MARCO

- Conferir se o vão deixado pela obra está de acordo com as dimensões da porta, com previsão de folga de 3 cm tanto no topo como nas laterais do vão;
- Em cinco posições equi-espaciaadas ao longo dos seus montantes (pernas), executar pré-furos com broca de 3mm e cravar pregos em diagonal, dois a dois, formando um "X"; utilizar pregos galvanizados com cabeça, bitola 19 x 36, cravando dois pregos a 10cm tanto do topo como da base de cada montante;
- Aplicar uma demão de emulsão betuminosa a frio na face externa do marco, formando uma camada de proteção;
- Colocar calços de madeira para apoio e posicionamento do marco no interior do vão;
- Conferir sentido de abertura da porta, cota da soleira, prumo, nível e alinhamento do marco com a face da parede;
- Preencher com argamassa toda a extensão do vão entre o marco/batente e a parede; a argamassa deve ser aplicada com consistência de "farofa" (semi-seca), sendo bem apiloada entre o marco e o contorno do vão;
- No mínimo 24 horas após a aplicação inicial, retirar os calços de madeira e preencher os espaços com argamassa "farofa"

EXECUÇÃO DA FOLHA DA PORTA

- Posicionar a folha de porta no marco / batente para marcar (riscar) os trechos que devem ser ajustados. O ajuste deve ser feito deixando-se folga de 3 mm em relação a todo o contorno do marco / batente e de 8mm em relação ao nível final do piso acabado. Os cortes, se necessários, devem ser feitos com plaina e formão;
- Marcar a posição das dobradiças;

- Marcar, com auxílio do traçador de altura (graminho), a profundidade do corte para a instalação das dobradiças;
- Nas posições marcadas, executar os encaixes das dobradiças com o auxílio de formão bem afiado;
- Parafusar as dobradiças na folha de porta;
- Posicionar a folha de porta corretamente no vão, apoiá-la convenientemente e parafusar as dobradiças no batente.

EXECUÇÃO DA FECHADURA

- Na borda vertical da folha de porta, oposta à borda das dobradiças, demarcar a altura em que será instalada a fechadura, com base na posição da maçaneta;
- Encostar a fechadura contra a borda da folha de porta e marcar com lápis a altura (em cima e embaixo da fechadura), e os correspondentes locais para instalação da maçaneta e do cilindro;
- A partir da borda, na posição anteriormente demarcada, com o auxílio de furadeira e formão bem afiado, executar a cavidade onde será embutido o corpo da fechadura; em seguida, a partir das capas da folha de porta, introduzir nos locais previamente demarcados as cavidades que abrigarão a maçaneta e o cilindro da fechadura;
- Posicionar a fechadura no local e marcar na respectiva borda da folha o contorno da testa; mesmo procedimento para a contratesta a ser instalada no marco / batente;
- Retirar a fechadura e realizar, com auxílio de formão bem afiado, os rebaixos na folha de porta e no batente para encaixe perfeito da testa e da contra-testa da fechadura, respectivamente;
- Introduzir as correspondentes cavidades no batente para encaixe da lingüeta e do trinco da fechadura, utilizando furadeira e formão bem afiado;
- Parafusar o corpo da fechadura e a contra-testa;
- Posicionar a maçaneta junto com os espelhos ou rosetas na folha de porta e fixar com parafusos;
- Travar a maçaneta com o pino / parafuso que acompanha o conjunto.

1.10 COBERTURA E PROTEÇÕES

1.10.1 TRAMA DE MADEIRA COMPOSTA POR RIPAS, CAIBROS E TERÇAS PARA TELHADOS DE ATÉ 2 ÁGUAS PARA TELHA CERÂMICA CAPA-CANAL, INCLUSO TRANSPORTE VERTICAL. AF_07/2019

EXECUÇÃO

- Verificar o posicionamento da estrutura de apoio e do comprimento das peças de acordo com o projeto;
- Posicionar as terças conforme previsto no projeto, conferindo distância entre tesouras, pontaletes ou outros apoios, declividade da cobertura, extensão do pano, distanciamento, esquadro e paralelismo entre as terças;
- Fixar as terças na estrutura de apoio, cravando os pregos 22 X 48 aproximadamente a 45° em relação à face lateral da terça, de forma que penetrem cerca de 3 a 4 cm na peça de apoio;
- Posicionar os caibros conforme previsto no projeto, conferindo distância entre terças ou outros apoios, declividade da cobertura, extensão do pano, distanciamento, esquadro e paralelismo entre os caibros;
- Fixar os caibros na estrutura de apoio, cravando os pregos 19 x 36 aproximadamente a 45° em relação à face lateral do caibro, de forma que penetrem cerca de 3 a 4 cm na terça;
- Marcar a posição das ripas conforme previsto no projeto, conferindo distância entre caibros, extensão do pano, galga estipulada de acordo com a telha a ser empregada, esquadro e paralelismo entre as ripas;
- Pregar as ripas nos caibros, utilizando pregos 15x15 com cabeça;
- Rebater as cabeças de todos os pregos, de forma a não causar ferimentos nos montadores do telhado ou em futuras operações de manutenção.

1.10.2 TELHAMENTO COM TELHA CERÂMICA CAPA-CANAL, TIPO PAULISTA, COM ATÉ 2 ÁGUAS, INCLUSO TRANSPORTE VERTICAL. AF_07/2019

EXECUÇÃO

- Na execução dos serviços os trabalhadores deverão estar munidos dos EPI's necessários, sendo que os cintos de segurança trava-quedas deverão estar

acoplados, através de cordas, a caibros, terças ou ganchos vinculados à estrutura (nunca a ripas, que poderão romper-se ou despregar-se com relativa facilidade);

- Em cada pilha de telhas disposta sobre o madeiramento não devem ser acumuladas mais do que sete ou oito telhas; os montadores deverão caminhar sobre tábuas apoiadas em caibros ou terças, sendo as tábuas providas de dispositivos que impeçam seu escorregamento;

- Antes do início dos serviços de telhamento devem ser conferidas as disposições de tesouras, meiatesouras, pontaletes de apoio, terças, caibros, elementos de contraventamento e outros. Deve ainda ser verificado o distanciamento entre ripas (galga), de forma a se atender à projeção mínima especificada para os beirais e que o afastamento entre topos de telhas na linha de cumeeira não supere 5 ou 6cm;

- A colocação deve ser feita por fiadas, iniciando pelo beiral até a cumeeira, e simultaneamente em águas opostas; a largura do beiral deve ser ajustada para que se atenda ao distanciamento máximo entre as extremidades das telhas na linha de cumeeira; para se manter a declividade especificada para o telhado, as telhas nas linhas dos beirais devem ser apoiadas sobre ripas duplas, ou ripões com altura equivalente à espessura de duas ripas;

- No caso de beirais sem a proteção de forros, as primeiras fiadas devem ser amarradas às ripas com arame recozido galvanizado;

- Na colocação das telhas, manter direções ortogonal e paralela às linhas limites do edifício, observando o correto distanciamento entre os canais, o perfeito encaixe dos canais nas ripas e o perfeito encaixe das capas nos canais;

- Telhas e peças complementares com fissuras, empenamentos e outros defeitos acima dos tolerados pela respectiva normalização devem ser expurgadas;

- Nas posições de águas furtadas (rincões), espigões e eventualmente cumeeiras as telhas devem ser adequadamente recortadas (utilização de disco diamantado ou dispositivos equivalentes), de forma que o afastamento entre as peças não supere 5 ou 6cm.

1.10.3 PINTURA IMUNIZANTE PARA MADEIRA, 1 DEMÃO. AF_01/2021

EXECUÇÃO

- Aplicar o imunizante sobre a madeira seca (sem qualquer aplicação prévia de fundo ou acabamento), com uso de trincha.

1.10.4 AMARRAÇÃO DE TELHAS CERÂMICAS OU DE CONCRETO. AF_07/2019

EXECUÇÃO

- Utilizar o furo inserido na orelha de aramar da telha ou, a partir do pré-furo existente na telha, realizar o furo utilizando broca diamantada 4,8mm;
- Com a telha posicionada, passar o fio pelo furo, enlaçar a ripa e unir as pontas do arame, torcendo com alicate adequado;
- Cortar o excesso de arame com alicate ou torquês.

1.10.5 CUMEEIRA PARA TELHA CERÂMICA EMBOÇADA COM ARGAMASSA TRAÇO 1:2:9 (CIMENTO, CAL E AREIA) PARA TELHADOS COM ATÉ 2 ÁGUAS, INCLUSO TRANSPORTE VERTICAL. AF_07/2019

EXECUÇÃO

- Na execução dos serviços os trabalhadores deverão estar munidos dos EPI's necessários, sendo que os cintos de segurança trava-quedas deverão estar acoplados, através de cordas, caibros, terças ou ganchos vinculados à estrutura (nunca a ripas, que poderão romper-se ou despregar-se com relativa facilidade);
- As peças cumeeira deve ser montadas no sentido contrário aos ventos dominantes no local da obra, ou seja, peças a barlavento recobrem peças a sotavento;
- Dispor as peças da cumeeira, espigão e eventual empena de forma que o recobrimento entre a peça cumeeira e as telhas adjacentes seja de no mínimo 50mm; o recobrimento longitudinal entre as peças sucessivas deve ser de no mínimo 70mm;
- Emboçar as peças cumeeira com argamassa mista de cimento, cal hidratada e areia após limpeza e ligeiro umedecimento das peças cumeeira e telhas adjacentes (aspersão de água com broxa), sendo que a argamassa deverá resultar totalmente recoberta pelas peças cumeeira.

1.10.6 FABRICAÇÃO E INSTALAÇÃO DE TESOURA INTEIRA EM MADEIRA NÃO APARELHADA, VÃO DE 6 M, PARA TELHA CERÂMICA OU DE CONCRETO, INCLUSO IÇAMENTO. AF_07/2019

EXECUÇÃO

- Verificar as dimensões das peças que compõem a tesoura;

- Realizar os cortes se atentando aos entalhes para encaixe das peças;
- Fixar as peças da tesoura utilizando pregos e cobre-juntas em madeira, conforme especificado no projeto da estrutura de madeira;
- Rebater as cabeças de todos os pregos, de forma a não causar ferimentos nos montadores do telhado ou em futuras operações de manutenção;
- Conferir inclinação e posicionamento das peças;
- Ancorar o frechal sobre a alvenaria, conforme designação do projeto; - Posicionar as tesouras nos locais definidos no projeto, verificando espaçamento, paralelismo, nivelamento e prumo de cada uma delas;
- Fixar cada tesoura sobre os frechais, com parafusos cabeça chata com fenda;
- Fixar as diagonais de contraventamento nos locais indicados no projeto (caso tenham sido previstas), com o emprego de cantoneiras de aço e pregos.

1.11 REVESTIMENTOS INTERNOS

1.11.1 CHAPISCO APLICADO EM ALVENARIAS E ESTRUTURAS DE CONCRETO INTERNAS, COM COLHER DE PEDREIRO. ARGAMASSA TRAÇO 1:3 COM PREPARO EM BETONEIRA 400L. AF_10/2022

Todas as superfícies de parede deverão ser integralmente recobertas por um chapisco de cimento e areia lavada grossa no traço em volume de 1:3, de consistência fluida e vigorosamente arremessado.

A aplicação de chapisco inicial só poderá ser efetuada sobre superfícies previamente umedecidas, o suficiente para que não ocorra absorção de água necessária à cura da argamassa. Entretanto, a parede não deverá estar encharcada quando do assentamento do revestimento, pois a saturação dos poros da base é prejudicial à aderência. A norma NBR-7200 desaconselha a pré-molhagem somente para alvenarias de blocos de concreto.

1.11.2 CHAPISCO APLICADO NO TETO OU EM ALVENARIA E ESTRUTURA, COM ROLO PARA TEXTURA ACRÍLICA. ARGAMASSA TRAÇO 1:4 E EMULSÃO POLIMÉRICA (ADESIVO) COM PREPARO EM BETONEIRA 400L. AF_10/2022

EXECUÇÃO

- Antes de começar a aplicação, a superfície da base deve estar limpa (livre de irregularidades, incrustações metálicas, poeira, graxas ou óleos);
- Umedecer a base para evitar ressecamento da argamassa;
- Com a argamassa preparada conforme especificado pelo projetista ou fornecedor, umedecer o rolo para aplicação de textura acrílica, mergulhando-o no recipiente de mistura e retirando o excesso de argamassa;
- Aplicar o chapisco utilizando o rolo com movimentos em sentido único.

1.11.3 EMBOÇO, EM ARGAMASSA TRAÇO 1:2:8, PREPARO MECÂNICO, APLICADO MANUALMENTE EM PAREDES INTERNAS, PARA AMBIENTES COM ÁREA MENOR QUE 5M², E = 10MM, COM TALISCAS. AF_03/2024

EXECUÇÃO

- Realizar o taliscamento prévio da base;
- Preparar a argamassa conforme especificado pelo projetista;
- Aplicar argamassa para execução das mestras;
- Efetuar o lançamento da argamassa com colher de pedreiro entre as mestras;
- Executar a compressão da camada com o dorso da colher de pedreiro;
- Realizar o sarrafeamento da camada com a régua metálica, seguindo as mestras executadas, retirando-se o excesso;
- Por fim, efetuar o acabamento superficial, isto é, o desempenamento com desempenadeira de madeira.

1.11.4 MASSA ÚNICA, EM ARGAMASSA TRAÇO 1:2:8, PREPARO MECÂNICO, APLICADA MANUALMENTE EM PAREDES INTERNAS DE AMBIENTES COM ÁREA ENTRE 5M² E 10M², E = 10MM, COM TALISCAS. AF_03/2024

Deverá ser utilizada massa única em argamassa de traço 1:2:8 (cimento, cal e areia média úmida), feito com preparo mecânico com betoneira 400ml.

Deverá ser realizado o sarrafeamento da camada com a régua metálica, seguindo as mestras executadas, retirando-se o excesso. Para o acabamento superficial utilizar desempenadeira de madeira e posteriormente com espuma com movimentos circulares.

Deverá apresentar aspecto uniforme, com paramentos perfeitamente planos, não sendo tolerada qualquer ondulação ou desigualdade da superfície.

1.11.5 MASSA ÚNICA, EM ARGAMASSA TRAÇO 1:2:8 PREPARO MECÂNICO, APLICADA MANUALMENTE EM PAREDES INTERNAS DE AMBIENTES COM ÁREA MAIOR QUE 10M², E = 10MM, COM TALISCAS. AF_03/2024

Deverão ser seguidas as especificações do item 1.10.4 para execução dos serviços.

1.11.6 MASSA ÚNICA, EM ARGAMASSA TRAÇO 1:2:8, PREPARO MECÂNICO, APLICADA MANUALMENTE EM TETO, E = 10MM, COM TALISCAS. AF_03/2024

EXECUÇÃO

- Realizar o taliscamento prévio da base;
- Preparar a argamassa conforme especificado pelo projetista;
- Aplicar argamassa para execução das mestras;
- Efetuar o lançamento da argamassa com colher de pedreiro entre as mestras;
- Executar a compressão da camada com o dorso da colher de pedreiro;
- Realizar o sarrafeamento da camada com a régua metálica, seguindo as mestras executadas, retirando o excesso;
- Por fim, efetuar o acabamento superficial, isto é, o desempenamento com desempenadeira de madeira e posteriormente com desempenadeira com espuma com movimentos circulares.

1.12 REVESTIMENTOS CERÂMICOS

1.12.1 REVESTIMENTO CERÂMICO PARA PAREDES INTERNAS COM PLACAS TIPO ESMALTADA DE DIMENSÕES 20X20 CM APLICADAS A MEIA ALTURA DAS PAREDES. AF_02/2023_PE

EXECUÇÃO

- Aplicar e estender a argamassa de assentamento, sobre a base totalmente limpa, seca e curada, com o lado liso da desempenadeira formando uma camada uniforme de 3mm a 4mm sobre a área de forma que facilite a colocação das placas cerâmicas

e que seja possível respeitar o tempo de abertura, de acordo com as condições atmosféricas e o tipo de argamassa utilizada;

- Aplicar o lado denteado da desempenadeira, com ângulo de aproximadamente 60 graus em relação à superfície do substrato, de tal modo a formar, cordões e, sulcos;
- Assentar cada placa cerâmica, comprimindo manualmente ou aplicando pequenos impactos com martelo de borracha;
- Garantir a especificidade da espessura de juntas para o tipo de placa cerâmica podendo-se empregar, para tanto, espaçadores do tipo cruzeta previamente gabaritados;
- Aplicar a argamassa para rejuntamento com auxílio de uma desempenadeira de EVA ou borracha em movimentos contínuos de vai e vem, após no mínimo 72 horas da aplicação das placas;
- Limpar a área com pano umedecido.

1.12.2 REVESTIMENTO CERÂMICO PARA PAREDES INTERNAS COM PLACAS TIPO ESMALTADA DE DIMENSÕES 20X20 CM APLICADAS NA ALTURA INTEIRA DAS PAREDES. AF_02/2023_PE

EXECUÇÃO

- Aplicar e estender a argamassa de assentamento, sobre a base totalmente limpa, seca e curada, com o lado liso da desempenadeira formando uma camada uniforme de 3mm a 4mm sobre a área de forma que facilite a colocação das placas cerâmicas e que seja possível respeitar o tempo de abertura, de acordo com as condições atmosféricas e o tipo de argamassa utilizada;
- Aplicar o lado denteado da desempenadeira, com ângulo de aproximadamente 60 graus em relação à superfície do substrato, de tal modo a formar, cordões e, sulcos;
- Assentar cada placa cerâmica, comprimindo manualmente ou aplicando pequenos impactos com martelo de borracha;
- Garantir a especificidade da espessura de juntas para o tipo de placa cerâmica podendo-se empregar, para tanto, espaçadores do tipo cruzeta previamente gabaritados;
- Aplicar a argamassa para rejuntamento com auxílio de uma desempenadeira de EVA ou borracha em movimentos contínuos de vai e vem, após no mínimo 72 horas da aplicação das placas;

- Limpar a área com pano umedecido.

1.13 REVESTIMENTOS EXTERNOS

1.13.1 CHAPISCO APLICADO EM ALVENARIA (COM PRESENÇA DE VÃOS) E ESTRUTURAS DE CONCRETO DE FACHADA, COM COLHER DE PEDREIRO. ARGAMASSA TRAÇO 1:3 COM PREPARO EM BETONEIRA 400L. AF_10/2022

EXECUÇÃO

- Antes de começar a aplicação, a superfície da base deve estar limpa (livre de irregularidades, incrustações metálicas, poeira, graxas ou óleos);
- Umedecer a base para evitar ressecamento da argamassa;
- Com a argamassa preparada conforme especificado pelo projetista, aplicar com colher de pedreiro vigorosamente, formando uma camada uniforme de espessura de 3 a 5 mm.

1.13.2 CHAPISCO APLICADO EM ALVENARIA (SEM PRESENÇA DE VÃOS) E ESTRUTURAS DE CONCRETO DE FACHADA, COM COLHER DE PEDREIRO. ARGAMASSA TRAÇO 1:3 COM PREPARO EM BETONEIRA 400L. AF_10/2022

EXECUÇÃO

- Antes de começar a aplicação, a superfície da base deve estar limpa (livre de irregularidades, incrustações metálicas, poeira, graxas ou óleos);
- Umedecer a base para evitar ressecamento da argamassa;
- Com a argamassa preparada conforme especificado pelo projetista, aplicar com colher de pedreiro vigorosamente, formando uma camada uniforme de espessura de 3 a 5 mm.

1.13.3 EMBOÇO OU MASSA ÚNICA EM ARGAMASSA TRAÇO 1:2:8, PREPARO MECÂNICO COM BETONEIRA 400 L, APLICADA MANUALMENTE EM PANOS CEGOS DE FACHADA (SEM PRESENÇA DE VÃOS), ESPESSURA DE 25 MM. AF_08/2022

EXECUÇÃO

- Reforçar encontros da estrutura com alvenaria com tela metálica eletrossoldada, fixando-a com pinos;
- Aplicar a argamassa com colher de pedreiro;
- Com régua, comprimir e alisar a camada de argamassa e retirar o excesso;
- Realizar o acabamento superficial sarrafeando e, em seguida, desempenando;
- Detalhes construtivos como juntas, frisos, quinas, cantos, peitoris, pingadeiras e reforços podem ser realizados antes, durante ou logo após a execução do revestimento.

1.13.4 EMBOÇO OU MASSA ÚNICA EM ARGAMASSA TRAÇO 1:2:8, PREPARO MECÂNICO COM BETONEIRA 400 L, APLICADA MANUALMENTE EM PANOS DE FACHADA COM PRESENÇA DE VÃOS, ESPESSURA DE 25 MM. AF_08/2022

EXECUÇÃO

- Reforçar encontros da estrutura com alvenaria com tela metálica eletrossoldada, fixando-a com pinos;
- Aplicar a argamassa com colher de pedreiro;
- Com régua, comprimir e alisar a camada de argamassa e retirar o excesso;
- Realizar o acabamento superficial sarrafeando e, em seguida, desempenando;
- Detalhes construtivos como juntas, frisos, quinas, cantos, peitoris, pingadeiras e reforços podem ser realizados antes, durante ou logo após a execução do revestimento.

1.14 FORROS

1.14.1 FORRO EM RÉGUAS DE PVC, FRISADO, PARA AMBIENTES RESIDENCIAIS, INCLUSIVE ESTRUTURA UNIDIRECIONAL DE FIXAÇÃO. AF_08/2023_PS

EXECUÇÃO

- Marcar nos elementos verticais periféricos (paredes), com uma mangueira ou um nível laser, a altura em que será instalado o forro;
- Com um cordão ou fio traçante, marcar a posição exata onde será fixado o arremate de acabamento em "U";
- Preparar os arremates no comprimento de cada parede com um corte diagonal nas extremidades para dar o acabamento;
- Posicionar os arremates na altura demarcada e fixá-los utilizando os parafusos em todo o perímetro do ambiente;
 - Com um cordão ou fio traçante, marcar a posição do eixo dos perfis F-47;
 - Fixar os arames (tirantes) na laje, com o auxílio de rebites de repuxo;
 - Após a fixação dos tirantes na laje, colocar nestes os suportes niveladores;
 - Para concluir a estrutura de sustentação do forro, encaixar os perfis F-47 no suporte nivelador obedecendo as distâncias máximas entre perfis (60 cm para áreas internas e 50 cm para áreas externas) e fixá-los utilizando os rebites;
 - Medir e cortar as régua de PVC com 1 cm menor que a medida do vão para compensar eventuais dilatações com a temperatura;
 - Encaixar a primeira régua de PVC pelo lado "fêmea" e parafusar por baixo à estrutura (perfis F-47);
 - Encaixar por cima o engate "macho" no engate "fêmea" sem parafusar; a sequência deve ser repetida por toda a extensão do forro;
 - Para a colocação da última régua de PVC, verificar com a trena o vão entre o forro e o elemento vertical periférico (parede). Se necessário, cortar a régua de PVC com 1 cm a menos que a largura do vão em seu lado fêmea;
 - Com o auxílio de uma espátula, empurrar o lado "fêmea" da régua de PVC cortada no arremate em "U" e pressionar o lado "macho" deslizando para encaixá-la na outra régua de PVC.

1.15 PINTURAS INTERNAS

1.15.1 FUNDO SELADOR ACRÍLICO, APLICAÇÃO MANUAL EM PAREDE, UMA DEMÃO. AF_04/2023

Todas as superfícies a pintar, deverão estar firmes, secas, limpas, sem poeira, gordura, sabão ou mofo, ferrugem, retocadas se necessário, e convenientemente preparadas para receber o tipo de pintura a elas destinadas.

A eliminação da poeira deverá ser completa, tomando-se precauções especiais contra o levantamento de pó durante os trabalhos, até que as tintas sequem inteiramente.

Para limpeza utilizar pano úmido ou estopa, e com thinner em caso de superfícies metálicas, retocadas e preparadas para o tipo de pintura a elas destinadas.

Após a aplicação, um reboco ou emboço será considerado curado, isto é, em condições de receber pintura após um período mínimo de 30 dias, sendo que o tempo ideal se situa entre 45 e 90 dias.

Toda vez que uma superfície estiver lixada, esta será cuidadosamente limpa com uma escova e, depois, com um pano úmido para remover o pó, antes de aplicar a demão seguinte.

1.15.2 FUNDO SELADOR ACRÍLICO, APLICAÇÃO MANUAL EM TETO, UMA DEMÃO. AF_04/2023

Todas as superfícies a pintar, deverão estar firmes, secas, limpas, sem poeira, gordura, sabão ou mofo, ferrugem, retocadas se necessário, e convenientemente preparadas para receber o tipo de pintura a elas destinadas.

A eliminação da poeira deverá ser completa, tomando-se precauções especiais contra o levantamento de pó durante os trabalhos, até que as tintas sequem inteiramente.

Para limpeza utilizar pano úmido ou estopa, e com thinner em caso de superfícies metálicas, retocadas e preparadas para o tipo de pintura a elas destinadas.

Após a aplicação, um reboco ou emboço será considerado curado, isto é, em condições de receber pintura após um período mínimo de 30 dias, sendo que o tempo ideal se situa entre 45 e 90 dias.

Toda vez que uma superfície estiver lixada, esta será cuidadosamente limpa com uma escova e, depois, com um pano úmido para remover o pó, antes de aplicar a demão seguinte.

1.15.3 PINTURA LÁTEX ACRÍLICA STANDARD, APLICAÇÃO MANUAL EM TETO, DUAS DEMÃOS. AF_04/2023

EXECUÇÃO

- Observar a superfície: deve estar limpa, seca, sem poeira, gordura, graxa, sabão ou bolor antes de qualquer aplicação;
- Diluir a tinta em água potável, conforme fabricante;
- Aplicar duas demãos de tinta com rolo ou trincha.
- Respeitar o intervalo de tempo entre as duas aplicações.

1.15.4 PINTURA LÁTEX ACRÍLICA STANDARD, APLICAÇÃO MANUAL EM PAREDES, DUAS DEMÃOS. AF_04/2023

EXECUÇÃO

- Observar a superfície: deve estar limpa, seca, sem poeira, gordura, graxa, sabão ou bolor antes de qualquer aplicação;
- Diluir a tinta em água potável, conforme fabricante;
- Aplicar duas demãos de tinta com rolo ou trincha.
- Respeitar o intervalo de tempo entre as duas aplicações.

1.16 PINTURAS EXTERNAS

1.16.1 APLICAÇÃO MANUAL DE FUNDO SELADOR ACRÍLICO EM PAREDES EXTERNAS DE CASAS. AF_03/2024

Pintura de toda a alvenaria construída, onde todas as superfícies a pintar deverão estar firmes, secas, limpas, sem poeira, gordura, sabão ou mofo, ferrugem, retocadas se necessário, e convenientemente preparadas para receber o tipo de pintura a elas destinadas.

A eliminação da poeira deverá ser completa, tomando-se precauções especiais contra o levantamento de pó durante os trabalhos, até que as tintas sequem inteiramente.

Para limpeza utilizar pano úmido ou estopa, e com thinner em caso de superfícies metálicas, retocadas e preparadas para o tipo de pintura a elas destinadas.

Após a aplicação, um reboco ou emboço será considerado curado, isto é, em condições de receber pintura após um período mínimo de 30 dias, sendo que o tempo ideal se situa entre 45 e 90 dias.

Toda vez que uma superfície estiver lixada, esta será cuidadosamente limpa com uma escova e, depois, com um pano úmido para remover o pó, antes de aplicar a demão seguinte.

As pinturas serão executadas de cima para baixo e deverão ser evitados escorrimentos ou salpicos, que caso não puderem ser evitados deverão ser removidos enquanto a tinta estiver fresca, empregando-se o removedor adequado.

Deverão ser adotadas precauções especiais no sentido de evitar salpicaduras de tinta em superfície não destinada à pintura (revestimentos cerâmicos, vidros, pisos, ferragens, etc.), ou em outras superfícies com outro tipo de pintura ou concreto aparente.

Cada demão de tinta só poderá ser aplicada quando a precedente estiver perfeitamente seca, convindo observar um intervalo mínimo de 24 horas entre 2 demãos sucessivas, ou conforme recomendações do fabricante para cada tipo de tinta. Igual cuidado haverá entre uma demão de tinta e a massa, convindo observar um intervalo mínimo de 24 horas após cada demão de massa, ou de acordo com recomendações do fabricante.

Só serão aplicadas tintas de primeira linha de fabricação, se as cores não estiverem definidas no projeto, cabe a FISCALIZAÇÃO decidir sobre as mesmas. Deverão ser usadas de um modo geral as cores e tonalidade já preparadas de fabricas, e as embalagens deverão ser originais, fechadas, lacradas de fábrica.

1.16.2 PINTURA LÁTEX ACRÍLICA STANDARD, APLICAÇÃO MANUAL EM PAREDES, DUAS DEMÃOS. AF_04/2023

Para execução do serviço, deverão ser seguidas as especificações do item 1.15. 4.

1.17 PINTURA DE ESQUADRIAS

1.17.1 LIXAMENTO DE MADEIRA PARA APLICAÇÃO DE FUNDO OU PINTURA. AF_01/2021

- Realizar o lixamento da superfície de madeira a ser preparada;

- Com o fundo/selador aplicado, realizar novo lixamento, de maneira mais leve, antes da aplicação de demão de tinta.

1.17.2 PINTURA FUNDO NIVELADOR ALQUÍDICO BRANCO EM MADEIRA.

A execução da pintura com fundo nivelador em superfície de madeira ou esquadria de madeira, com aplicação de uma demão, inicia-se com a preparação adequada da superfície. Primeiramente, realiza-se o lixamento manual ou mecânico da madeira, com o objetivo de eliminar imperfeições, rebarbas, sujeiras, poeiras ou resíduos de outras camadas de acabamento que possam comprometer a aderência do produto. Após o lixamento, a superfície deve ser completamente limpa com pano seco ou levemente umedecido, garantindo que esteja livre de pó e totalmente seca.

Em seguida, procede-se à aplicação de uma demão do fundo nivelador, utilizando pincel, trincha ou rolo, de acordo com as características da peça ou esquadria a ser tratada. O fundo nivelador tem como função uniformizar a absorção da superfície, melhorar a aderência da tinta de acabamento e proporcionar um aspecto final mais homogêneo. Vale destacar que esta etapa não inclui a aplicação de massa a óleo, ou seja, o serviço não contempla o preenchimento de imperfeições mais profundas com massas específicas. Após a aplicação do fundo, é necessário respeitar o tempo de secagem recomendado pelo fabricante antes de qualquer acabamento posterior. Esse procedimento garante uma base de qualidade para as etapas subsequentes de pintura, assegurando durabilidade e bom desempenho estético.

1.17.3 PINTURA TINTA DE ACABAMENTO (PIGMENTADA) ESMALTE SINTÉTICO ACETINADO EM MADEIRA, 2 DEMÃOS. AF_01/2021

EXECUÇÃO

- Diluir o produto;
- Com a superfície já preparada (fundo e lixamento e/ou massa e lixamento), aplicar a tinta com uso de trincha ou rolo;
- Após aguardar o tempo de secagem estabelecido pelo fabricante, aplicar a segunda demão.

1.18 PISO CERÂMICO

1.18.1 COMPACTAÇÃO MECÂNICA DE SOLO PARA EXECUÇÃO DE RADIER, PISO DE CONCRETO OU LAJE SOBRE SOLO, COM COMPACTADOR DE SOLOS TIPO PLACA VIBRATÓRIA. AF_09/2021

Esta especificação se aplica à regularização e compactação com soquete. Feita regularização, será realizada a compactação final com o objetivo conferir uma estabilidade definitiva ao subleito. Após a compactação final, deve-se fazer a varrição final e assim partir para a execução dos pisos.

1.18.2 LASTRO COM MATERIAL GRANULAR (PEDRA BRITADA N.3), APLICADO EM PISOS OU LAJES SOBRE SOLO, ESPESSURA DE *10 CM*. AF_01/2024

EXECUÇÃO

- Lançar e espalhar a camada de brita sobre solo previamente compactado e nivelado;
- Após o lançamento, compactar com placa vibratória e nivelar a superfície.

1.18.3 CAMADA SEPARADORA PARA EXECUÇÃO DE RADIER, PISO DE CONCRETO OU LAJE SOBRE SOLO, EM LONA PLÁSTICA. AF_09/2021

EXECUÇÃO

- Para o levantamento dos índices de produtividade foram considerados os operários envolvidos na execução do radier, piso ou laje sobre solo;
- Foi considerado um transpasse de 30 cm nas emendas e lona plástica de 8 m de largura, gerando um acréscimo de 4% de lona sobre a área aplicada.

1.18.4 LASTRO DE CONCRETO MAGRO, APLICADO EM PISOS, LAJES SOBRE SOLO OU RADIERS, ESPESSURA DE 5 CM. AF_01/2024

EXECUÇÃO

- Lançar e espalhar o concreto sobre solo firme e compactado ou sobre lastro de brita;
- Em áreas extensas ou sujeitas a grande solicitação, prever juntas conforme utilização ou previsto em projeto;
- Nivelar a superfície final.

1.18.5 CONTRAPISO EM ARGAMASSA TRAÇO 1:4 (CIMENTO E AREIA), PREPARO MECÂNICO COM BETONEIRA 400 L, APLICADO EM ÁREAS MOLHADAS SOBRE LAJE, ADERIDO, ACABAMENTO NÃO REFORÇADO, ESPESSURA 3CM. AF_07/2021

EXECUÇÃO

- Limpar a base, incluindo lavar e molhar;
- Definir os níveis do contrapiso;
- Assentar taliscas;
- Camada de aderência: aplicar o adesivo diluído e misturado com cimento;
- Argamassa de contrapiso: envolve lançamento, espalhamento e compactação, definição preliminar de mestras e posterior atuação no resto do ambiente;
- Acabamento superficial sarrafeado, desempenado ou alisado.

1.18.6 CONTRAPISO EM ARGAMASSA TRAÇO 1:4 (CIMENTO E AREIA), PREPARO MECÂNICO COM BETONEIRA 400 L, APLICADO EM ÁREAS SECAS SOBRE LAJE, ADERIDO, ACABAMENTO NÃO REFORÇADO, ESPESSURA 3CM. AF_07/2021

EXECUÇÃO

- Limpar a base, incluindo lavar e molhar;
- Definir os níveis do contrapiso;
- Assentar taliscas;
- Camada de aderência: aplicar o adesivo diluído e misturado com cimento;
- Argamassa de contrapiso: envolve lançamento, espalhamento e compactação, definição preliminar de mestras e posterior atuação no resto do ambiente;
- Acabamento superficial sarrafeado, desempenado ou alisado.

1.18.7 REVESTIMENTO CERÂMICO PARA PISO COM PLACAS TIPO ESMALTADA DE DIMENSÕES 35X35 CM APLICADA EM AMBIENTES DE ÁREA ENTRE 5 M2 E 10 M2. AF_02/2023_PE

Deverá ser utilizado para o revestimento cerâmico nas paredes internas placas do tipo esmaltadas extra de dimensões 60x60 centímetros (cm), área conforme especificações de projeto e planilha orçamentaria. Será utilizada argamassa colante AC I para cerâmicas e rejunte cimentício, cor estabelecida pela PREFEITURA caso não especificada em projeto.

As peças deverão ser selecionadas no canteiro de serviço, refulando-se todas aquelas que apresentarem defeitos incompatíveis com a classificação atribuída ao lote, pelo FABRICANTE, com as presentes especificações.

Serão refulgadas as peças cerâmicas que apresentarem defeitos de fabricação, ou de transporte e manuseio, tais como: discrepância de bitola incompatível com o tipo de material em questão, empenamento excessivo, arestas lascadas, imperfeições de superfície (manchas, descolorações, falhas, etc.), ou imperfeições estruturais (saliências, depressões, trincas, presença de corpos estranhos, etc.).

As placas cerâmicas deverão atender às condições de ortogonalidade, retitude lateral, planaridade, absorção d'água, carga de ruptura e módulo de resistência à flexão, expansão por umidade, resistência à gretamento etc., determinadas pela norma NBR -13818 – “Placas cerâmicas para revestimento – Especificação e métodos de ensaio”.

As peças cerâmicas cortadas para a execução de arremates, deverão ser absolutamente isentas de trincas ou emendas, apresentando forma e dimensões exatas para o arremate a que se destinarem, com linhas de corte cuidadosamente esmerilhadas (lisas e sem irregularidades na face acabada), especialmente aquelas que não forem recobertas por cantoneiras, guarnições, canoplas etc. Os cortes deverão ser efetuados com ferramentas apropriadas, a fim de possibilitar o projeto ajuste de arremate.

1.18.8 REVESTIMENTO CERÂMICO PARA PISO COM PLACAS TIPO ESMALTADA DE DIMENSÕES 35X35 CM APLICADA EM AMBIENTES DE ÁREA MAIOR QUE 10 M2. AF_02/2023_PE

Deverão ser seguidas as especificações do item 1.18.7 para execução dos serviços.

1.18.9 REVESTIMENTO CERÂMICO PARA PISO COM PLACAS TIPO ESMALTADA DE DIMENSÕES 35X35 CM APLICADA EM AMBIENTES DE ÁREA MENOR QUE 5 M2. AF_02/2023_PE

Deverão ser seguidas as especificações do item 1.18.7 para execução dos serviços.

1.19 PISO DE CONCRETO

1.19.1 COMPACTAÇÃO MECÂNICA DE SOLO PARA EXECUÇÃO DE RADIER, PISO DE CONCRETO OU LAJE SOBRE SOLO, COM COMPACTADOR DE SOLOS TIPO PLACA VIBRATÓRIA. AF_09/2021

Esta especificação se aplica à regularização e compactação com soquete. Feita regularização, será realizada a compactação final com o objetivo conferir uma estabilidade definitiva ao subleito. Após a compactação final, deve-se fazer a varrição final e assim partir para a execução dos pisos.

1.19.2 EXECUÇÃO DE PASSEIO (CALÇADA) OU PISO DE CONCRETO COM CONCRETO MOLDADO IN LOCO, FEITO EM OBRA, ACABAMENTO CONVENCIONAL, NÃO ARMADO. AF_08/2022

EXECUÇÃO

- Sobre a camada de base (lastro de material granular) regularizada, montam-se as fôrmas para conter o concreto, de modo que o topo das fôrmas seja devidamente nivelado, observando-se a espessura especificada para o passeio;
- Finalizada a etapa anterior é feito o lançamento, espalhamento, adensamento, sarrafeamento e desempeno do concreto;
- Por fim, são feitas as juntas de dilatação com o corte a seco

1.20 RODAPÉS, SOLEIRAS E PEITORIS

1.20.1 SOLEIRA EM GRANITO, LARGURA 15 CM, ESPESSURA 2,0 CM. AF_09/2020

As soleiras serão lisas, o material a ser utilizado deverão ser pedras de granito com espessura de 2 cm. O serviço deve ser executado conforme especificações de

projeto e planilha orçamentaria. Deverá ser utilizada mão de obra qualificada. O uso de EPI's é obrigatório.

1.20.2 RODAPÉ CERÂMICO DE 7CM DE ALTURA COM PLACAS TIPO ESMALTADA DE DIMENSÕES 35X35CM. AF_02/2023

EXECUÇÃO

- Cortar as placas cerâmicas em faixas de 7 cm de altura de forma a utilizar os dois lados da placa, descartando-se a parte central;
- Realizar a marcação na base de aplicação totalmente limpa, seca e curada, da altura do rodapé reduzida de 5 mm com um traço;
- Aplicar e estender a argamassa de assentamento, com o lado liso da desempenadeira, formando uma camada uniforme de 3mm a 4mm sobre a área de forma que respeite a altura do rodapé e facilite a colocação das placas cerâmicas e que seja possível respeitar o tempo de abertura, de acordo com as condições atmosféricas e o tipo de argamassa utilizada;
- Aplicar o lado denteado da desempenadeira, com ângulo de aproximadamente 60 graus em relação à superfície do substrato, de tal modo a formar, cordões e, sulcos;
- Com o lado liso da desempenadeira, aplicar uma camada de argamassa colante no tardo da placa com espessura de 1 mm a 2 mm;
- Assentar cada placa cerâmica, comprimindo manualmente ou aplicando pequenos impactos com martelo de borracha;
- Garantir a especificidade da espessura de juntas para o tipo de placa cerâmica podendo-se empregar, para tanto, espaçadores previamente gabaritados;
- Aplicar a argamassa para rejuntamento com auxílio de uma desempenadeira de EVA ou borracha em movimentos contínuos de vai e vem, após no mínimo 72 horas da aplicação das placas;
- Limpar a área com pano umedecido.

1.20.3 PEITORIL LINEAR EM GRANITO OU MÁRMORE, L = 15CM, ASSENTADO COM ARGAMASSA 1:6 COM ADITIVO. AF_11/2020

EXECUÇÃO

- Cortar com serra circular parte das laterais para abrigar os avanços do peitoril;

- Limpar a superfície onde será assentada a peça, deixando-a livre de irregularidades, poeira ou outros materiais que dificultam a aderência da argamassa;
- Molhar toda a superfície utilizando broxa;
- Aplicar argamassa no substrato e na peça de mármore/granito e passar desempenadeira dentada;
- Assentar, primeiramente as peças das extremidades e conferir nível e prumo;
- Esticar a linha guia para assentamento das demais peças;
- Repetir o procedimento de assentamento das peças até completar o peitoril;
- Quando necessário, efetuar corte da peça com serra circular adequada para mármore e granito;
- Conferir alinhamento e nível;
- Fazer o acabamento da parte inferior do peitoril;
- Proteger o peitoril com madeirite ou similar para não ser danificado durante a execução da fachada.

1.21 ~ 1.23 INSTALAÇÕES ELÉTRICAS

As especificações técnicas a seguir contemplam todos os itens do projeto e planilha orçamentária de maneira geral.

Deverá ser observado o projeto, referente às instalações elétricas de toda edificação.

Para o recebimento dos materiais e equipamentos, a CONTRATADA deverá conferir a discriminação constante da nota fiscal ou guia de remessa, com o respectivo pedido de compra, que deverá estar de acordo com as especificações de materiais, equipamentos e serviços. Material ou equipamento que não atenda às condições do pedido de compra, deverá ser rejeitado. A inspeção visual para recebimento constitui-se, basicamente, do cumprimento das atividades descritas a seguir:

- Conferência das quantidades e condições dos materiais, que devem estar em perfeito estado, pintados, sem trincas e amassamentos, embalados e outras;
- As áreas de estoque devem ser em locais adequados de acordo com os tipos de materiais, sendo que, materiais sujeitos à oxidação, peças miúdas, fios, luminárias, reatores, lâmpadas, interruptores, tomadas, eletrodutos de PVC e outros deverão estar em local abrigado.

Eletrodutos

É vedado o uso, como eletroduto, de produtos que não sejam expressamente apresentados e comercializados como tal. Em qualquer situação, os eletrodutos devem suportar as solicitações mecânicas, químicas, elétricas e térmicas a que forem submetidos nas condições da instalação. Nos eletrodutos só devem ser instalados condutores isolados, cabos unipolares ou cabos multipolares. Isso não exclui o uso de eletrodutos para proteção mecânica, por exemplo, de condutores de aterramento.

Os condutores devem formar trechos contínuos entre as caixas, não se admitindo emendas e derivações senão no interior das caixas. Condutores emendados ou cuja isolação tenha sido danificada e recomposta com fita isolante ou outro material não devem ser enfiados em eletrodutos.

Na montagem das linhas a serem embutidas em concreto armado, os eletrodutos devem ser dispostos de modo a evitar sua deformação durante a concretagem. As caixas, bem como as bocas dos eletrodutos, devem ser fechadas com vedações apropriadas que impeçam a entrada de argamassas ou nata de concreto durante a concretagem. As junções dos eletrodutos embutidos devem ser efetuadas com auxílio de acessórios estanques aos materiais de construção. Os eletrodutos só devem ser cortados perpendicularmente a seu eixo. Deve ser retirada toda rebarba suscetível de danificar a isolação dos condutores.

Caixas

Devem ser empregadas caixas:

- Em todos os pontos da tubulação onde houver entrada ou saída de condutores;
- Em todos os pontos de emenda ou de derivação de condutores;
- Sempre que for necessário segmentar a tubulação. A localização das caixas deve ser de modo a garantir que elas sejam facilmente acessíveis.

Recomendações

- 1) O quadro de medição deve ser instalado em lugar de fácil acesso tanto para os usuários do local quanto para os profissionais das companhias de energia que fazem a leitura.
- 2) Os materiais utilizados neste trabalho precisam ser de qualidade. Produtos que não tenham sua qualidade comprovada não devem ser reaproveitados.
- 3) Antes de iniciar a instalação, a planta descritiva do projeto elétrico e complementares é fundamental. Nela tem de constar todos os pontos de luz, tomadas, interruptores e os demais elementos usados neste tipo de serviço.

- 4) O número de tomadas de uso geral deve ser fixado de acordo com o seguinte: em banheiro, no mínimo, uma tomada junto ao lavatório; em cozinhas, copas, áreas de serviço, lavanderias e locais análogos, pelo menos, uma tomada para cada 3,5 metros, sendo que próximo de cada bancada deve ser previsto uma tomada conforme projeto.
- 5) A potência das tomadas em cozinhas, copas, áreas de serviço, lavanderias e locais análogos deve ser de, no mínimo, 600VA por tomada, até três tomadas, e 100VA por tomada para os excedentes. Nos demais cômodos ou dependências, pelo menos, 100VA por tomada.
- 6) Deve ser atribuída à tomada de uso específico uma potência igual a potência nominal do equipamento a ser alimentado.
- 7) No trabalho de instalação elétrica, o aterramento é um dos principais itens. Ele atua, por exemplo, na prevenção de choques elétricos, aumenta a vida útil de equipamentos eletroeletrônicos.

Deverão ser seguidas à risca as especificações do Projeto Elétrico para execução da instalação e todos os circuitos deverão ser testados quanto a sua funcionalidade antes da entrega da obra.

1.24 ~1.26 INSTALAÇÕES HIDRÁULICAS

As especificações técnicas a seguir contempla todos os itens do projeto e planilha orçamentária de maneira geral incluindo conexões necessárias conforme indicados pela secretaria de infraestrutura de Minas Gerais.

Deverá ser observado o projeto referente às instalações prediais de água fria de toda edificação.

Antes do início da concretagem das estruturas, a CONTRATADA deverá examinar cuidadosamente o projeto hidráulico e verificar a existência de todas as passagens e aberturas nas estruturas.

Todas as passagens de redes hidráulicas em geral, através de peças de concreto armado da edificação, serão realizadas antes da concretagem das mesmas, respeitando-se as locações anotadas no projeto hidráulico com a autorização do calculista estrutural (SE FOR O CASO).

A realização dos furos será executada com o uso de perfuratriz apropriada, obedecendo aos diâmetros relacionados nos projetos hidráulico e estrutural (os diâmetros deverão permitir a passagem da rede hidráulica com folga).

A montagem das tubulações, deverá ser executada com as dimensões indicadas no desenho e confirmadas no local da obra. As tubulações de água fria deverão ser instaladas com ligeira declividade, para se evitar a indesejável presença de ar aprisionado na rede.

Todas as tubulações embutidas devem ser testadas.

Tubulações de PVC soldadas

Não são recomendados o encurvamento de tubos e a execução de bolsas nas suas extremidades, tendo em vista que os equipamentos e as condições adequadas para tal fim não estão disponíveis no quiosque. Para execução de juntas soldadas, a extremidade do tubo deve ser cortada de modo a permitir seu alojamento completo dentro da conexão.

O corte deve ser feito com ferramenta em boas condições de uso, para se obter superfície de corte bem acabada e garantir a perpendicularidade do plano de corte em relação ao eixo do tubo.

As rebarbas internas e externas devem ser eliminadas com lima ou lixa fina.

As superfícies dos tubos e das conexões a serem unidas devem ser lixadas com lixa fina e limpas com solução limpadora. Ambas as superfícies devem receber uma película fina de adesivo plástico (solda). A extremidade do tubo deve ser introduzida até o fundo da bolsa, sendo mantido imóvel por cerca de 30 s para pega da solda. Remover o excesso de adesivo e evitar que a junta sofra solicitações mecânicas por um período de 5 min.

Para fazer a transição entre as tubulações plásticas e as peças metálicas deve ser utilizado conexões com bucha de latão, identificável visualmente por sua cor azul. Geralmente são utilizados nos acoplamentos com registros, nos pontos de consumo, válvulas e chuveiros.

A conexão com bucha de latão mantém integridade da rosca interna e guia a rosca macho metálica.

1.27 ~ 1.28 INSTALAÇÕES SANITÁRIAS

As especificações técnicas a seguir contempla todos os itens do projeto e planilha orçamentária de maneira geral incluindo conexões necessárias conforme indicados pela secretaria de infraestrutura de Minas Gerais.

Antes do início da concretagem das estruturas, a CONTRATADA deverá examinar cuidadosamente o projeto hidráulico e verificar a existência de todas as passagens e aberturas nas estruturas.

Para as declividades da rede de esgoto observar a tabela abaixo:

- 2% para tubulações com diâmetro nominal igual ou inferior a 75 mm;
- 1% para tubulações com diâmetro nominal igual ou superior a 100 mm.

Obs.: Todos os trechos horizontais devem possibilitar o escoamento dos efluentes por gravidade, devendo, para isso, apresentar uma declividade constante, não podendo ser superior a 5%, exceto quando indicado em projeto. Os tubos serão assentes, com a bolsa voltada em sentido contrário ao do escoamento.

A profundidade mínima da vala será de 30 cm. Caso não seja possível executar esse recobrimento mínimo, ou se a canalização estiver sujeita à carga de rodas ou fortes compressões, deverá existir uma proteção adequada, com uso de lajes que impeçam a ação desses esforços sobre a canalização.

Nos trechos situados em áreas edificadas, deverá ser prevista a necessária folga nas passagens das tubulações pela fundação, para que eventual recalque do edifício, não venham a prejudicá-las. Durante o reaterro da vala, a canalização deverá ser envolvida em material granular, isento de pedras e compactado manualmente, principalmente nas laterais da mesma.

As valas abertas no solo, para assentamento das canalizações, só poderão ser fechadas após verificação, pela SUPERVISÃO, das condições das juntas, tubos, proteção dos mesmos, níveis de declividade e verificação da estanqueidade.

No acoplamento de tubos e conexões de esgoto a vedação poderá ser efetuada com anel de borracha (rede de esgoto primária), ou por soldagem com adesivo (rede de esgoto secundário). Sob hipótese nenhuma será permitida a confecção de juntas que deformem ou venham a deformar fisicamente os tubos ou aparelhos sanitários na região de junção entre as partes, como, por exemplo, fazer bolsa alargando o diâmetro do tubo por meio de aquecimento. Deverão ser utilizadas as conexões apropriadas para tal, como, por exemplo, luvas duplas ou luvas de correr.

Todas as juntas executadas nas tubulações, e entre as tubulações e os aparelhos sanitários deverão ser estanques ao ar e à água devendo assim permanecer durante a vida útil. Nenhum material utilizado na execução de juntas deve adentrar nas tubulações de forma a diminuir a seção de passagem destas tubulações. Finalmente, as instruções dos FABRICANTES devem ser sempre observadas de forma a se obter uma junta eficaz.

1.29 APARELHOS, METAIS E BANCADAS

A execução dos serviços descritos nesta etapa deverá seguir fielmente as diretrizes do projeto executivo, respeitando as especificações técnicas constantes na planilha orçamentária. Todos os elementos a serem instalados deverão atender aos requisitos de funcionalidade, segurança e acabamento, sendo sua fixação e posicionamento definidos em planta.

A instalação dos equipamentos hidrossanitários será realizada conforme projeto e normas técnicas vigentes. No banheiro, será instalado o vaso sanitário com caixa acoplada em louça branca, fixado ao piso com parafusos e vedado com anel de vedação. O lavatório suspenso em louça branca será fixado na parede com suportes metálicos e ligação à rede de esgoto por sifão flexível. O chuveiro comum será instalado na saída hidráulica de água, com vedação adequada e altura conforme descrita no projeto.

Na área de serviço, será instalado um tanque suspenso em louça branca com capacidade de 18 litros, fixado à parede com suportes adequados e ligação ao sistema hidráulico e de esgoto. Na cozinha, será instalada uma bancada em mármore sintético com dimensões de 120x60 cm, apoiada em suportes metálicos e acabamento apropriado para uso doméstico.

Todos os serviços deverão ser executados com mão de obra qualificada, utilizando ferramentas adequadas e respeitando as boas práticas da construção civil. O uso de Equipamentos de Proteção Individual (EPIs) será obrigatório durante todas as etapas de instalação.

1.30 SERVIÇOS FINAIS

1.30.1 LIMPEZA FINAL PARA ENTREGA DA OBRA

A limpeza final para entrega da obra é uma etapa fundamental que visa remover todos os resíduos e sujeiras provenientes da construção ou reforma, deixando o ambiente limpo, apresentável e pronto para uso. Este processo é realizado após a conclusão de todos os serviços de acabamento e envolve uma limpeza minuciosa de todos os ambientes internos e externos da edificação.

Inicialmente, procede-se à retirada de entulhos, restos de materiais de construção, embalagens, plásticos protetores, adesivos e qualquer outro resíduo sólido deixado no local. Em seguida, é realizada a limpeza bruta, com a varrição de pisos e remoção de sujeiras maiores. Após isso, entra-se na etapa de limpeza detalhada, que inclui a remoção de poeira fina acumulada em superfícies horizontais e verticais, como pisos, paredes, rodapés, bancadas, portas, esquadrias, vidros e luminárias.

Para a limpeza dos vidros e esquadrias, utiliza-se pano limpo, produtos específicos e espátulas de borracha, sempre com cuidado para não riscar as superfícies. Os pisos recebem atenção especial, sendo varridos, lavados e, quando necessário, aplicam-se produtos desincrustantes para remoção de manchas de cimento ou tinta. Rejuntes, metais sanitários e louças também são higienizados e polidos.

A limpeza final também contempla os ambientes técnicos, como áreas de máquinas, casas de bombas, depósitos e áreas comuns, garantindo que tudo esteja organizado e livre de resíduos. Todos os resíduos recolhidos são separados e descartados de forma adequada, conforme normas ambientais e de segurança.

Durante toda a limpeza, os profissionais utilizam Equipamentos de Proteção Individual (EPIs) adequados, como luvas, máscaras e calçados fechados. A conclusão desse processo assegura que a obra seja entregue ao cliente em perfeitas condições de uso, com aparência final limpa, cheirosa e pronta para ocupação.

CRITÉRIOS DE MEDIÇÃO:

As medições serão realizadas em data previamente agendada entre a Fiscalização e a Contratada e serão medidos os serviços completamente concluídos.

NOTA: serão considerados como serviços totalmente concluídos aqueles que forem realizados conforme planilha orçamentária, considerando inclinação do projeto, certificando que o greide da pista está no nível inferior das casas, terraplenagem, pavimentação, sinalização horizontal e vertical, mobilidade urbana totalmente concluída. A entrega do Livro Diário de Obras devidamente preenchido é pré-requisito para a realização da medição.

Os serviços devem ser executados conforme a planilha orçamentária, projeto e o edital. Na ausência de especificações, estabelece-se o Caderno de Encargos da SUDECAP como válido.

OBRIGAÇÕES DA CONTRATADA

Que os serviços eventualmente necessários e não previstos na Planilha de Preços deverão ter execução previamente autorizada por Termo de Alteração Contratual;

Os serviços extracontratuais não contemplados na planilha de preços deverão ter seus preços fixados mediante prévio acordo;

Não constituem motivos de pagamento serviços em excesso, desnecessários à execução das obras e que forem realizados sem autorização prévia da Fiscalização;

A Contratada se obriga a manter, durante toda a execução do contrato, todas as condições de habilitação e qualificação exigidas;

Que o atraso na execução das obras constitui inadimplência passível de aplicação de multa;

Que a Fiscalização tem plenos poderes para sustar qualquer serviço ou fornecimento que não esteja sendo executado dentro dos termos do Contrato;

Que os serviços não podem ser subcontratados sem anuência da Fiscalização e Assessoria Jurídica da Contratante;

Seguir as exigências do Ministério do Trabalho, inclusive quanto a contratação de um Técnico em Segurança do Trabalho;

Manter atualizado e disponível o Livro de Ocorrência ou Diário de Obras redigido em no mínimo 2 cópias;

Comunicar o Ministério do Trabalho sobre o início da obra;

Atender à legislação ambiental e nunca suprimir vegetação sem prévia autorização ambiental;

Providenciar junto ao CREA as Anotações de Responsabilidade Técnica;

Assumir a inteira responsabilidade pelo transporte interno e externo do pessoal e dos insumos até o local das obras e serviços;

Exercer vigilância e proteção das obras e serviços até o recebimento definitivo pela Contratante;

Colocar tantas frentes quantas forem necessárias para possibilitar a perfeita execução das obras e serviços no prazo contratual;

Responsabilizar-se pelo fornecimento de toda a mão-de-obra, sem qualquer vinculação empregatícia com a Contratante, bem como todo o material necessário à execução dos serviços objeto do contrato;

Responsabilizar-se por todos os ônus e obrigações concernentes à legislação tributária, trabalhista, securitária, previdenciária, e quaisquer encargos que incidam sobre os materiais e equipamentos, os quais, exclusivamente, correrão por sua conta, inclusive o registro do serviço contratado junto ao CREA do local de execução das obras e serviços;

A Contratada deverá manter um Preposto, aceito pela Contratante, no local do serviço, para representá-la na execução do objeto contratado (art. 68 da Lei 8.666/93);

A Contratada é responsável, desde o início das obras até o encerramento do contrato, pelo pagamento integral das despesas do canteiro referentes a água, energia, telefone, taxas, impostos e quaisquer outros tributos que venham a ser cobrados;

A Contratada se obriga a fornecer e afixar no canteiro de obras 1 (uma) placa de identificação da obra, com as seguintes informações: nome da empresa (Contratada), RT pela obra com a respectiva ART, número do contrato e Contratante, conforme Lei nº 5.194/1966 e Resolução CONFEA nº 198/1971;

Obter junto à Prefeitura Municipal o alvará de construção e, se necessário, o alvará de demolição;

Obedecer às normas de higiene e prevenção de acidentes, a fim de garantir a salubridade e a segurança nos acampamentos e nos canteiros de serviços;

Promover treinamentos de segurança do trabalho e preencher fichas de EPI's

RECEBIMENTO DA OBRA

Para recebimento da obra, o município deverá verificar a execução de todos os serviços, atestando a qualidade e funcionalidade da obra.

SUHÉLLEN CANÁRIA DE SOUZA SARAIVA
ENGENHEIRA CIVIL CREA-MG 416.856/D

JOSÉ VANDERLEI CARDOSO
PREFEITO MUNICIPAL DE CLARO DOS POÇÕES - MG